No. 8292 Shanghai. Saturday. August. 27. 1927 THE EASTERN TIMES Published every morning: including Sundays

時報

中華民國十六年
八月廿七日 星期六
舊曆丁卯年八月初一日
今天三張售大洋三分
第八千二百九十二號
中華郵政特准掛號立券按照總包特別優待寄送之報紙
本館開設上海山東路望平街A字六號 電報掛號二五一四 電話營業部中央一二〇一 編輯部中央一二〇四

外埠寄報連郵費
○本國及日本 全年十一元 九個月八元四角 六個月五元七角 三個月二元九角 一個月一元
○南洋歐美各國 全年念二元 九個月十六元八角 六個月十一元四角 三個月五元八角 一個月二元(報費先惠郵票九五)

廣告刊例
特等 登於規定之本外埠新聞欄內每天每行四角五分
評前廣告 以二行起碼每日每行一元四角
二等長行 登於後幅普通地位以三行起碼每日每行八角
三等短行 登於後幅普通地位以五十字起碼每日每字一分

上海南京路望平街斜對

九華綢緞商店

今日大開幕

○統辦綢緞搜羅宏富花色應有盡有
○發揚國貨取薄利多賣主義以廣招徠
○選辦認眞貨質務求優美並不如市上之以劣貨朦混
○聘請名師繪圖代製新裝式樣新穎兼售顧繡衣邊等

特設郵售部
凡郵局設有代收貨價之區或通匯之區歡迎各埠通函購辦

▲各界士女惠臨賜教 不勝榮幸之至焉

時報發行特刊啓事

本報自今日起在第八屆遠東運動大會期內發行「第八屆遠東運動」特刊十期擴充篇幅增加銅圖愛閱諸君如欲定購特刊全份本外埠一律大洋三角(郵票可以代用)均由本館直接郵寄願定者請向本館定報部接洽可也

第八屆遠東運動會通告一

今日秩序
二時 開幕禮(棒球場)
三時 網球單打(網球場)……中菲
三時半 棒球(棒球場)……中日
三時半 排球(足球場)……中日
五時 足球(足球場)……中日
八時 游泳(虹口游泳池)……中日菲
八時半 籃球(棒球場)……中日

本會定於今日下午二時在上海勞神父路(即天文台路)中華棒球場舉行開幕典禮特此通告

第八屆遠東運動會通告二

本會入場券分
(一)普通券六角(二)頭等券一元
(三)特別券二元(四)季券廿元
(五)團體券三角(六)乒乓券二角
(七)游泳券分一元二元三元三種

▲註▼
㈠各券均當日出售每日上午可向辦公處購買㈡季券可往二千券座除游泳不適用外各場通用惟每進一場須將季券交與驗券員於該日之某場字樣上軋去一圈以示同日不得再進此場㈢其他各券均限一場適用㈣團體券一百張起碼以學生工友為限惟須由校長廠主或經理備函蓋印聲明方為有效且須一律備現款於當日上午向本會辦公處購買並須言明種類因各種比賽券價不同也

第八屆遠東運動會通告三

本會與捕房車務處擬定停車章程如下至希中西各界人士注意汽車馬車均須由貝勒路前往會場乘客下車後概須按照下列地點停車

㈠在東夫之汽車停車處(甲)自來火[illegible]馬路……停於路之東邊車頭向南(乙)薩坡賽路……停於勞神父路南面一段之東邊車頭北向(乙)薩坡賽路……停於勞神父路北面一段之東邊車頭向南[illegible]在本會開會期間每日下午二時起任何車輛不得在薩坡賽路與貝勒路間之勞神父路通行㈡自備汽車之停車處(甲)貝勒路……停於路之北邊車頭西向(乙)薩坡賽路……停於路西面之勞神父路停車[illegible]路之南邊車頭北向㈢包車停車處(甲)貝勒路東面之勞神父路停於路之北邊車頭向[illegible]

中華隊選手勝利！

商務印書館敬祝

此次第八屆遠東運動會會員所用之運動器械完全採用本館獨家經理之美國迭牛公司高等運動用品。此項出品。料精貨美。行銷各國。久享盛譽。故體育家均樂用之。現在本館大減價期。照原售價再打九五折。

田賽用品 網球用品 徑賽用品 足球用品 棒球用品 游泳用品 籃球用品 運動衣帽

婦女雜誌

第十三卷 第五號 出版

婦女解放之着力點……尚木
解決婦女職業的幾個問題……彭善彰
徵文當選 雖勤猶惰……七則
徒驚虛名……七則
關於婦女界的私議……少遊・尚木
論我國古代的再嫁與離婚……王重民
杭滬蘇錫寧的婦女……徐慰林
與寧波婚姻的風俗……林雪香
緬俗紀異……陳雅茲
儂的讀書經驗談……章靜芬
毛織物品之貯藏與晾曬……警之
嬰孩最佳之食料……左企
書學隨筆……陳信宜
機海……三版後人
紫藤架下……風歌
火星……季贊育
溺死者的一封遺書……雅後人
失意……嵇英
攝影術顧問
醫事衛生顧問

每月一冊二角 郵費二分 全年連郵費二元四角

商務印書館

愛國女學校招生

本校定於八月廿六日上課。文科。體育科。初中科。小學科。尚有餘額。有志求學者。請即報名。隨到隨考。章程函索即寄。校址上海海甯路錫金公所前(乘十八路無軌電車至天保里下車向西)是。乘五・六・七路電車到海甯路下車向西[illegible]

校長季通

上海中國電報局改訂電費辦法緊要通告

啟者案奉交通部條電開上海電政總局各省管理局各電局均覽本部近因各省區欠軍電費頗鉅且各處發寄一等印紙電漫無限制[illegible]茲特規定官軍電收費及限制辦法各條如下㈠凡中央黨部政治會議各省政治分會軍事委員會各總司令各路總指揮各軍長各師長用印紙發電[illegible]㈡[illegible]㈢[illegible]㈣[illegible]㈤[illegible]㈥[illegible]㈦[illegible]㈧[illegible]㈨[illegible]定九月一日起實行[illegible]因恐各界未及周知用特登報通告

上海各界慰勞國民革命軍前敵將士大會緊急啓事

本會係上海各機關各團體共同發起初意本欲以募捐及游藝所得購置物品慰勞前敵將士聊盡國民職責不料近來環境日非障礙百出事上絕對不許進行茲經全體公決立予停止免重衍尤所有各界已購游藝券統祈向經手人退還此種不得已之苦衷當為海內明達所共諒也

中國國民黨上海黨務訓練所(黨務、農工、特別)班畢業典禮通告

本所黨務農工特別三班學生業經修學期滿謹訂於本月二十八日(星期六)下午二時舉行畢業典禮屆時除恭請黨部各機關指教外夜班生亦須一律參加以壯盛典特此通告仰各知照

所長潘宜之 中華民國十六年八月二十四日

石印鉛印各部分折招租

本局石印鉛印等部均已停辦茲願分折招人承租如有意者請至有正發行所面議

有正書局啓

國聞週報 第四卷第卅一期出版要目

第二國際之主要分子(谷冰)世界的法西斯蒂主義(續)(藤井悌著冷觀節譯)第八屆遠東運動會全選記(續)(記者)要不要中國影片?(陳大悲)水濱之夢(心冷)定價全年五元半年二元六角零售每冊一角五分郵費在外地址總發行所天津旭街二七號上海分銷處山東路德興坊國聞通信社各省各埠大書[illegible]

第八屆遠東運動大會特刊

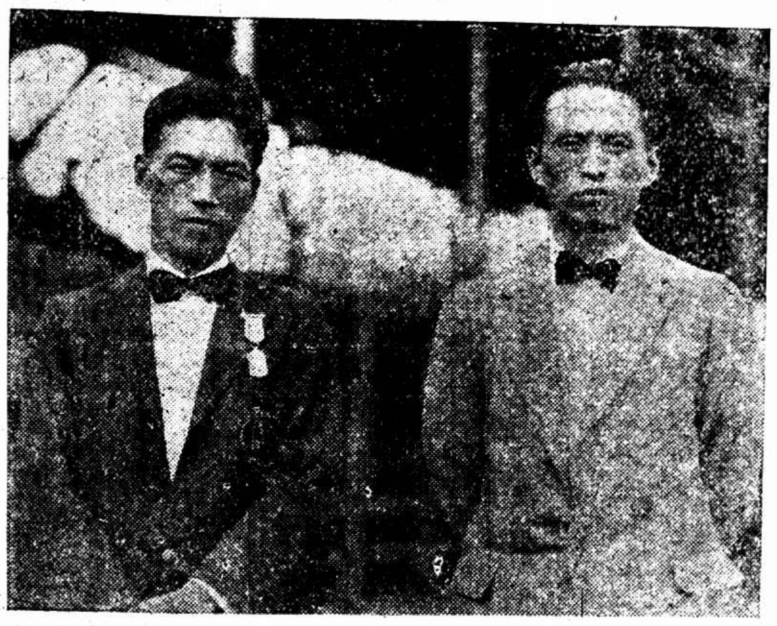

中華全國體育協進會名譽主幹沈嗣良（左）幹事蔣湘青（右）

經濟委員會副主席黃明道

第二副會長張伯苓

總裁伍朝樞

田徑賽中有得分希望之中國選手

夏翔（撐竿跳高）

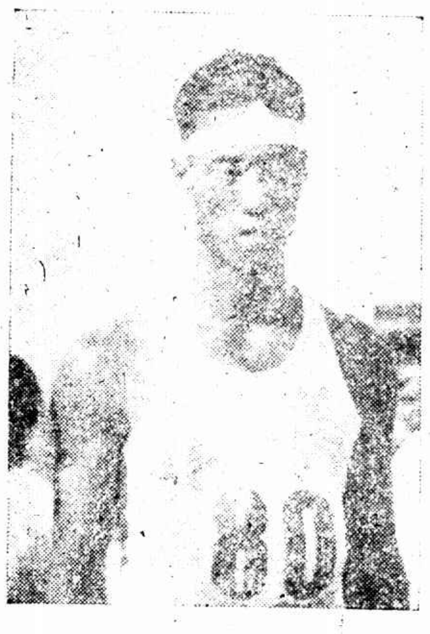

金若（高欄）

李威年（四百米）

鍾連基（百米）

黃炳坤（百米）

日本之傑出選手㈠ 谷三三五 谷君為全日本百米賽跑之第一名成績爲十秒五分之四在十年前已爲日本賽跑第一个仍保持省選日人稱爲「萬年選手」

菲律賓游泳健將（右）(G. Lagmatan)參加百米仰泳（左）(Arasad Aljad)參加二百米蛙式

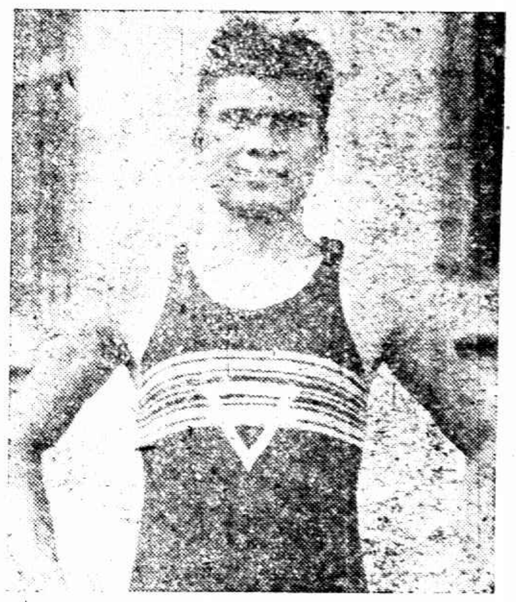

菲律賓游泳健將（Teofilo Yldefonso）二百米蛙式成績爲二分五十六秒六與世界紀錄同

卞鳳年（八百米千五百米）

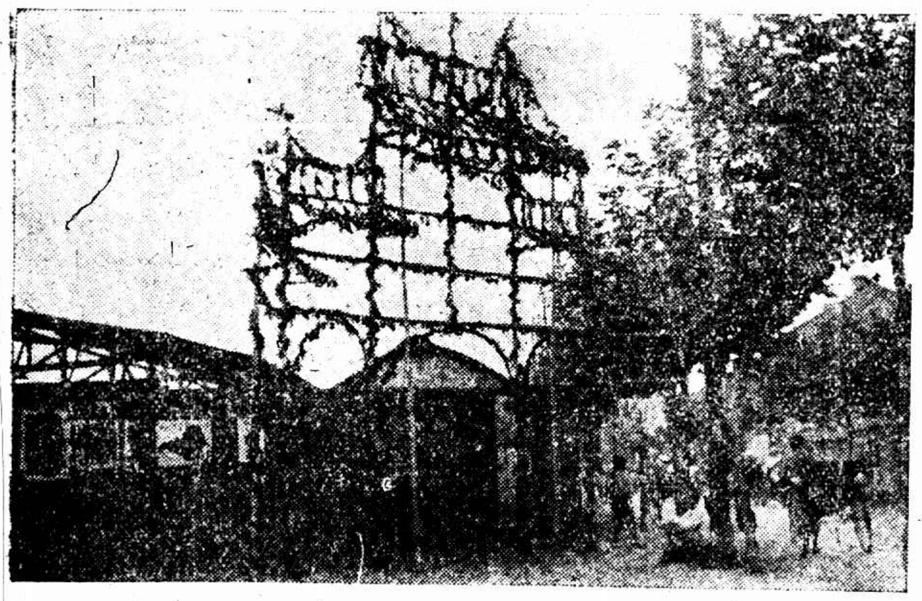

會場前牌樓

菲律賓棒球教練（Pat. E. Gonzales）

會場前汽車

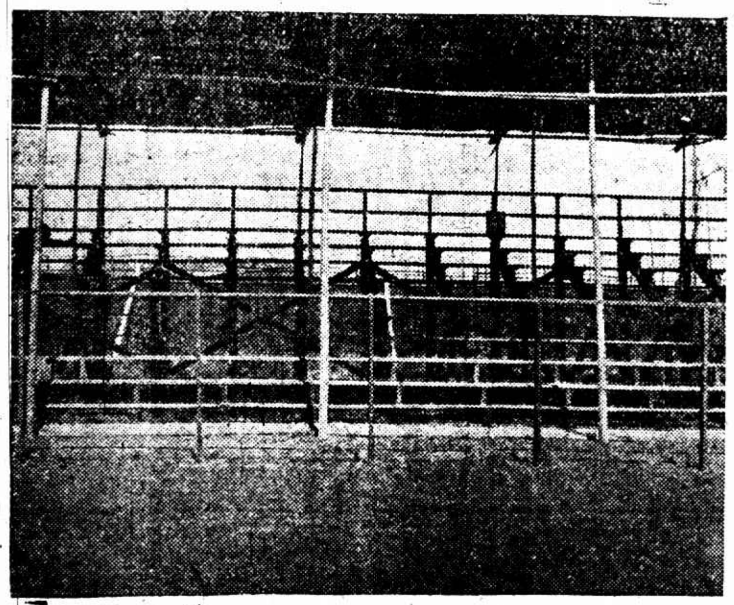

會場內看台

日本之傑出選手㈡ 織田幹雄

成績

跳遠——二十四呎二・五吋
跳高——六呎四吋
三級跳遠——五十呎七吋
十項運動——六七八四點

三國人員考察運動場

第八屆遠東運動大會特刊

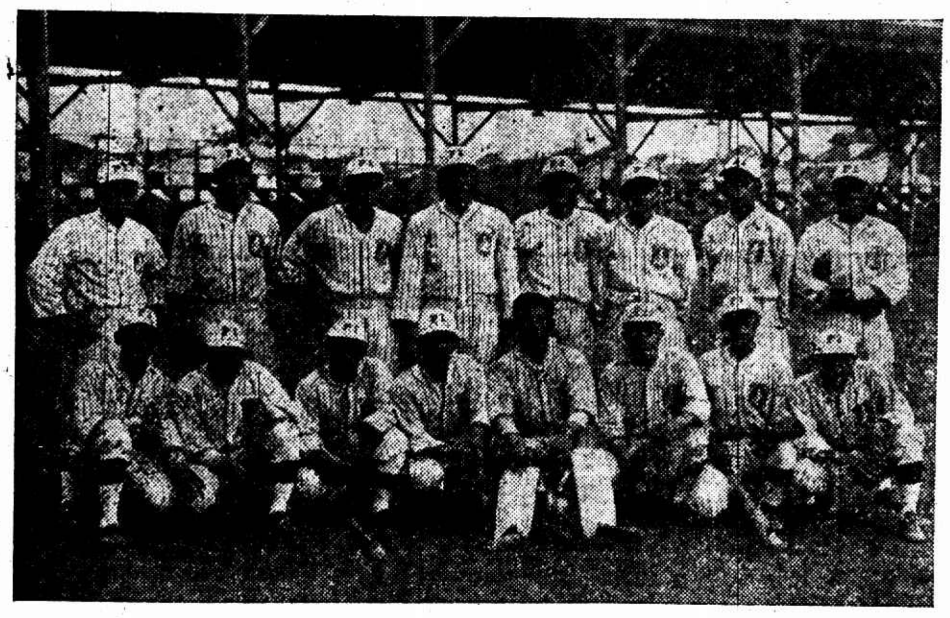

菲律賓棒球隊

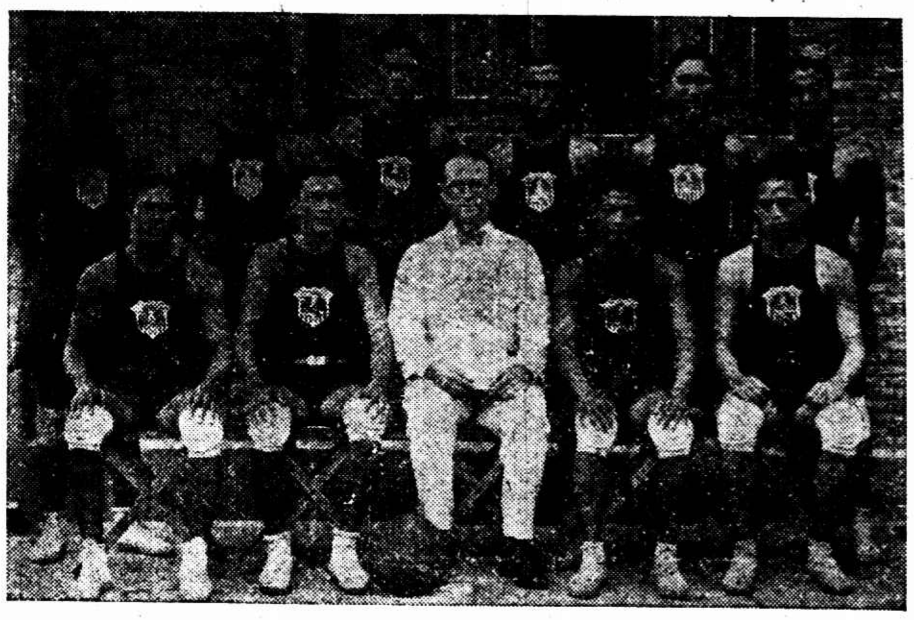

菲律賓籃球隊全體 (自左而右)(後排)Ramos, Tanseco marquicias, Castillo, Castro, Apalit. (前排) Briccio, Schloholm, Lt. Cranston,(Coach), Maricano,(Captain), Bantista.

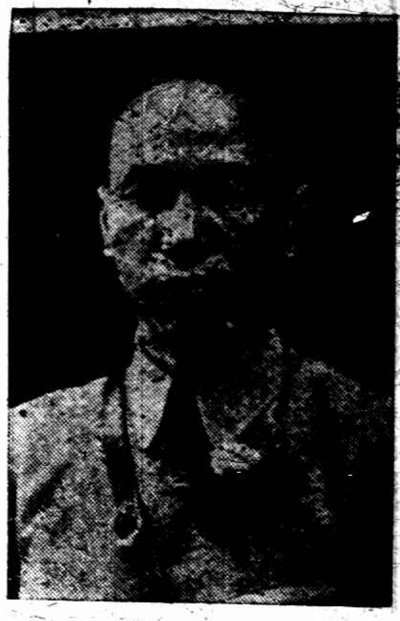

名書[illegible]黃允石

菲律賓足球隊全體

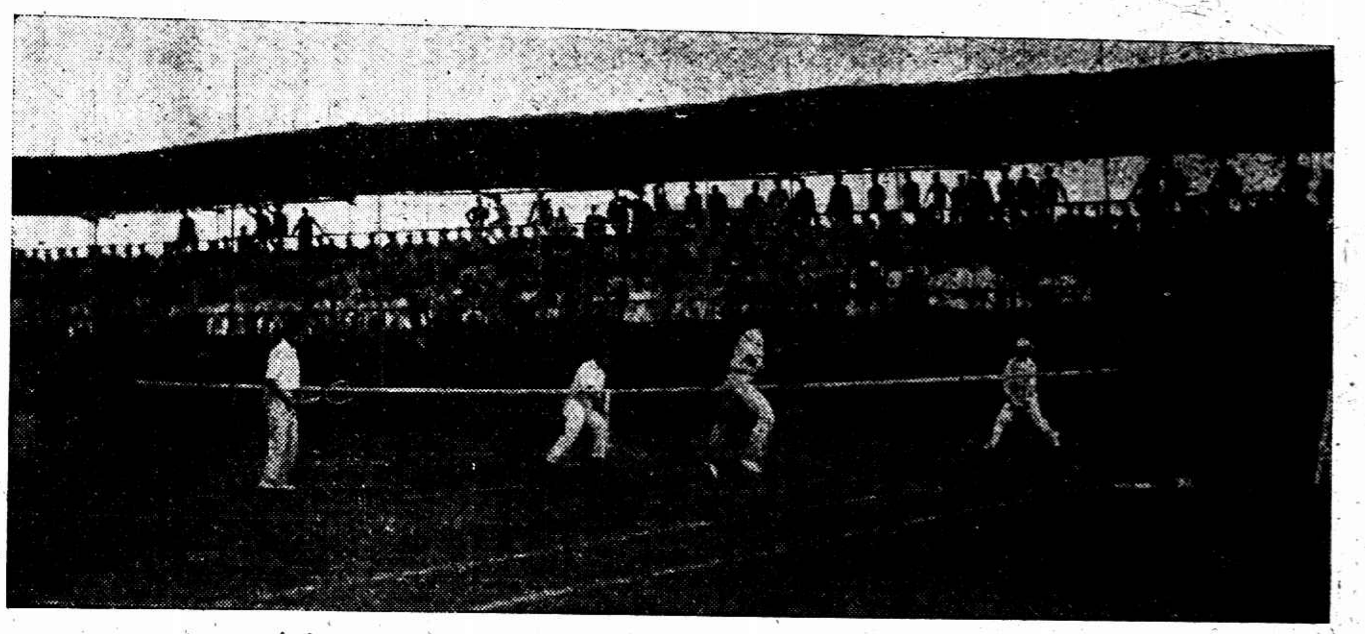

中國[illegible]選手之[illegible]表演[illegible]賽 下午[illegible]時半於[illegible]球場舉行

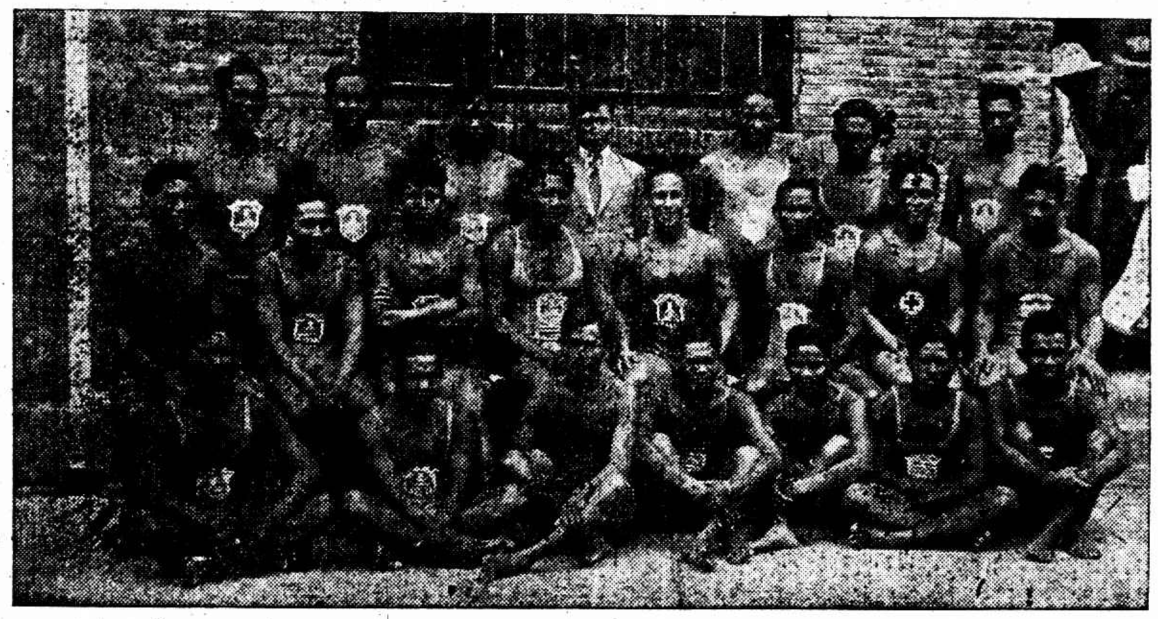

菲律賓游泳選手

菲律賓隊球隊

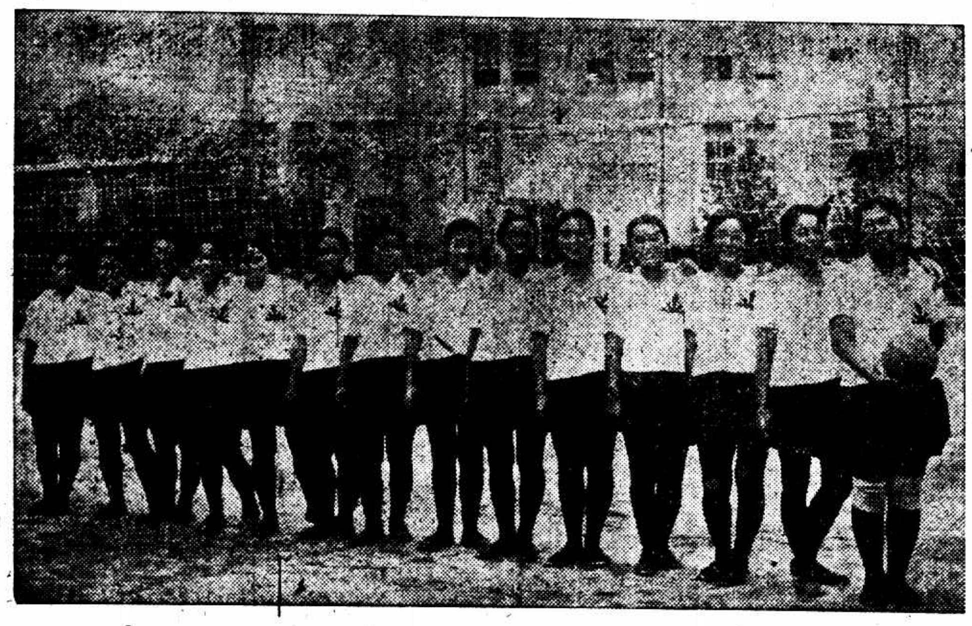

日本女子隊球隊 兵庫縣立高等女學校學生 (鮑振青攝)

中國足球隊

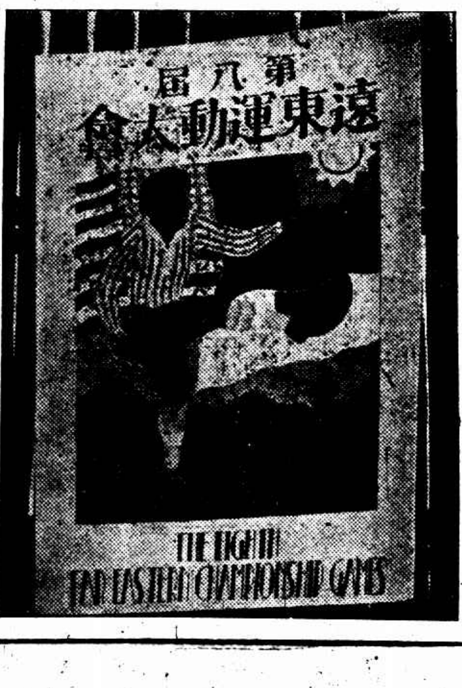

大會廣告

中國女子隊球隊

中國隊球隊

國內記載

◉孫軍一部渡江被包圍 在棲霞山附近

◎孫軍約二團、今晨渡江、至棲霞山附近、已由第一軍包圍、不難解決、(鎭江二十六日下午三時電)

◎今晨十一時划子口北有戰事、(鎭江二十六日下午一時電)

◎龍華衛戍司令部八月二十六日通報、此次我軍移防長江南岸、原爲誘敵深入、以便聚而殲之、今晨敵人有一部分渡江、在棲霞山附近與我駐棲霞山之部隊對峙、我軍刻已加派大隊、正在包圍繳械中、不難即日全數撲滅也、特聞、

◉安亭陸家浜間路軌修復

路局下蜀南京間電線有損

◎安亭陸家浜間損毀軌道、今夜七時已修復、(蘇州二十六日下午九時電)

◎白崇禧宋子文胡宗鐸昨夜自滬赴甯、因安亭附近甯來車出軌被阻、直至今日上午十一時、路軌修復始行、(無錫二十六日下午十一時電)

◎白崇禧令十四軍派兵保護鐵路、(無錫二十六日下午十一時電)

◎滬甯鐵路於前日(廿五)起、由滬拍發電報、祗通至下蜀、其下蜀至南京間之電報線忽然損壞、不能通達、現由該路正在從事修理云、(二十六日上海消息)

◉李濟琛由梧返粵

共黨謀襲文昌已擊退

陳可鈺張發奎將抵粵

◎李濟琛徑(二十五)日上午由戎墟至梧、昨日第四軍部接電、是夜李已首途、計期宥(二十六)午可到、(香港二十六日下午九時電)

◎政治分會省政府聯席會議、有(二十五)日已停開、(香港二十六日下午九時電)

◎陳可鈺張發奎哿(二十)日電告乘船返粵、計期宥(二十六)日可抵港、第四軍部已派員往港迎接、(香港二十六日下午九時電)

◎第四軍呈報共黨邢治丙糾合土匪農軍、謀襲文昌城、已爲三十九團長黃鎭球擊退、擒逆將羅某等多人、(香港二十六日下午九時電)

◎海軍處派民生艦赴汕駐防、(香港二十六日下午九時電)

◎第七軍第四師長伍廷颺、副師長呂煥炎電、篠(十七)日在贛州就職、(香港二十六日下午九時電)

◎省清黨會議決永遠開除徐天深黨籍、(香港二十六日下午九時電)

◎市黨部提議組擁護中行大會、(香港二十六日下午九時電)

◉宋淵源返閩

南靖縣長被擄之下落

德化民軍章國標受撫

◎[illegible]子廷瑜到福州、(廈門二十六日下午十時電)

◎楊漢烈自省回安溪、(廈門二十六日下午十時電)

◎漳龍指揮派陸隊一連駐南靖、以黃某代縣長、前縣長周彬川被擄至黃井、(廈門二十六日下午十時電)

◎海軍委林永謨爲漳屬總指揮、並派海鷗艦駐石碼、(福州二十六日下午一時電)

◎德化民軍章國標部受撫、聞將編爲高義旅補充團、(福州二十六日下午一時電)

◎海軍交涉局現仍未撤、(福州二十六日下午一時電)

◉葉挺賀龍部分竄閩粵

◎由南昌敗退之葉挺賀龍部、聞其將向廣東東江上游方面南竄、現其先頭之一部、在福建省長汀、另一部出現廣東省東江上游之龍川、兵力約八千、雙方接應、先窺汕頭潮州、潮梅警備司令何輯五兵力極弱、僅有二團人、已向省政府乞援、業由粵派軍艦數隻前往、一方錢大鈞亦以援潮梅爲名、將南雄方面軍隊漸向該方面移動、(香港廿六日東方電)

◉奉魯軍之行動

張宗昌令孫魁元攻豫

購買德飛機運來華

◎張作霖與張宗昌議決每月軍費定九百萬、由各省區分担、奉魯各二百萬、吉黑直熱察各百萬、(北京二十六日下午七時電)

◎今晚奉張在府宴張宗昌徐源泉張敬堯、閣員作陪、(北京二十六日下午七時電)

◎張宗昌令孫魁元率部由內黃進攻衛輝彰德、(北京二十六日下午四時電)

◎張宗昌向德購新式軍用飛機二十餘架、已由德啟運來華、(北京二十六日下午七時電)

◎孫傳芳張宗昌將保定濟南二飛機廠遷往徐州、(北京二十六日下午七時電)

◎魯軍許琨張敬堯各部、連日向皖北調動甚忙、(北京廿六日下午四時電)

◎孫傳芳電告、徐蚌間鐵路已修復、日內可通車、(濟南二十五日下午十時電)

◎今(二十五)午程國瑞與第五十六師長何常實同車赴徐、(濟南二十五日下午十時電)

◎張學良督奉、一時難成事實、(北京二十六日下午四時電)

◎謝米諾夫昨到京見安國軍要人、聞謝欲招集舊部爲安國軍服役、(北京二十六日路透電)

◉新疆蘇俄商約成立

楊宇霆對滿蒙案尚猶豫

◎楊增新電外部、新疆蘇俄商約、已就地成立、(北京二十六日下午七時電)

◎條約研究會宥(二十六)日開會、討論中日中西修約事、又添聘姚震沈瑞麟爲新會員、(北京二十六日下午七時電)

◎昨日使團會議、討論華北撤兵事、意見不一、無結果、(北京二十六日下午四時電)

◎法使因京漢局不用法文事、向外部抗議、(北京二十六日下午七時電)

◎日使館催楊宇霆談滿蒙具體案、聞楊因東省人民反對甚烈、尚猶豫、(北京二十六日國聞社電)

◉本溪湖礦工全體罷工

◎本谿湖事件、雖已鎭靜、然一部分職工、昨晚來忽怠業、不穩之象、尚未除去、(奉天二十五日東方電)

◎本谿湖煤鐵公司職工坑夫等、從昨日起全體罷工、因該處在附屬地外、故中國方面於昨日峻拒日本官憲之防範、派出巡察三百名、前往防範、工人等之態度、從當時起俄然惡化、因是中日兩國官憲間空氣險惡、(奉天二十六日東方電)

◉北京彙聞

◎各學長今日在教部會議、通過京師大學組織大綱、及各科經費支配、已定每科萬元以上、但師範二萬、美術六千、(北京二十六日下午七時電)

◎奉張定日內傳見京大校長學長、(北京二十六日下午七時電)

◎奉張親祀孔、決取消講經、(北京二十六日下午七時電)

◎何成濬到津後、表示北來宗旨、純係與晉閻接洽軍事問題、(北京二十六日下午七時電)

◎何成濬徑(二十五)晚赴津、即南下、(北京二十六日國聞社電)

◎警廳所捕學生、又釋兩人、(北京二十六日國聞社電)

◉北京公債市況

◎今(廿六)日公債市、前場九六開盤一八七、收盤一八二、柒長四三、整陸四五五、後場九六開盤一八八、收盤一八六五、整陸四六四、柒長四三六、成交二百餘萬、(北京二十六日下午六時電)

赴美學生道經神戶記

(鮑振青)

本屆赴美學生、在滬出發、詳情已載本報、二十一日下午三時、船抵日本神戶時、記者特偕同事王特生及兩日報記者、同乘水上警察廳之小火輪駛赴港外、上約克遜總統船訪問、檢疫手續既畢、記者等遂上船投刺、先見留學密梭里大學新聞科之魚滄中君、繼與張靜江之女公子蒨英蕊英兩女士會見、長女公子嫺靜多姿、次則活潑如男性、於外國新聞記者團前、跳舞自若因此日本輿論、咸謂張氏姉妹、係中國Modern grils(新女子)、船中一百十五號房間、爲蔣介石夫人陳潔如女士所居、記者詢以此次赴美目的、據云、此次赴美、游歷而已、預算勾留一年、記者又詢以蔣總司令有來日或赴美消息、確否、陳女士云、現在外子雖宣告下野、但各方面挽留者甚多、故此刻尚未決定出洋、日本記者踵訪、均被拒絶、蔣夫人之鄰室中、爲王正廷之妹敏慎女士、一號房間、爲金陵大學教授郝映青女士、係赴哥侖比亞研究教育者、又鄭洪年之女公子鄭寶齋女士、住二零一號室中、有上海大同大學畢業生曹簡禹女士、係赴美國康乃耳大學習生理學、同室尚有北京修訂法律館副總裁應灃泉之女公子蕙德女士、應女士年僅十七、天資聰慧、此次赴波士敦入臘特克立大學研究法律、記者與諸女士談話、船已靠岸、由記者招待、分乘三輛汽車、赴本地各名勝及須磨公園遊、在公園中、攝有紀念影片、七時回輪、諸女士招待記者在船中晚餐、餐畢、在應接室中唱葡萄仙子等歌曲、記者亦奏(榮行)及進行曲二首助興、有某君擅胡琴、奏西皮一曲、大博衆鼓掌、二十二日下午二時、船始啟碇、開赴橫濱、臨行時、記者贈女士等各紀念照一幀、日本美術的玩具『少女』一個、船到橫濱時、由日華學會及公使館招待、遊日本帝都、二十五日遂向太平洋駛去、

◉葉楚傖辭職電

中央黨部國民政府鈞鑒、奉任頻要、自度不勝、早思引去、嗣因中央五委員赴滬、中樞失馭、入心不寧、瞻念黨國、不敢言辭、今寧漢同志歡聚首都、革命基礎、益形鞏固、前乞放此不綢治術之身、重供筆墨宣傳之役、所有中央黨部中央政治會議及江蘇省政府各兼職、乞准概予解除、另任賢達、除囑所屬維持現狀候交代外、謹呈、葉楚傖叩、

◉財次錢永銘表示辭職

▲來滬後之談話

財政部次長錢新之君、前日來滬、昨語其往訪之友人云、余自民二以還、服務金融界、本無意從政、今年三月、新都國府成立、承黨國諸公、暨蔣總司令、再三挽任財次、鄙人亦因此次國民革命、凡我民衆、均應努力、故不敢放棄個人責任、勉強暫肩、原約以三個月爲限、後値部務草創、建設未遑、而精力日弱、前次來滬、原約已屆、已決引退、適蔣總司令宣言下野、余暨蒙國府暨軍政聯席會議諸公、來電敦勸、不得已復往甯而陳病體情形、並結束經手帳目、以備報告國人、現在粗已就緒、就大局而論、寧漢合作、亦見成功、正好予余一休養之機會、此後國府施行新政、余意見所及、仍當供獻當局、不因身之在野與否而稍異也云云、

◉皖省政府遷蕪辦公

武漢何鍵軍隊東下直抵安慶

王普夏斗寅部移駐大通青陽

李宗仁抵潯議定辦法

省政府通告民衆及行政機關

蕪湖通信、自蔣介石宣言下野、寧漢合作實現後、武漢政府、爲應北伐作戰、派隊實行東下、唐生智部何鍵軍即於二十一日卜駛、直抵安慶、原駐安慶之王普二十七軍、夏斗寅新編第十軍、遂移駐於下游大通、而王普軍以大通不敷駐紮、復又抽調一部分赴青陽、當安慶得悉何鍵部將抵皖消息之後、各界以不明底蘊、恐慌異常、除政務陳麗生爲安慶市公安局長、維持地方秩序外、公安局長暨懷甯縣長、紛紛棄職他去、省政府仍力持鎭靜、並即電致南京國民政府請示、得復謂准汪精衛譚延闓電告、已派何鍵部東下、協助解決敵軍、到時請代爲解釋一切、嗣又接寧電、謂李宗仁軍長偕各軍長之代表、乘專輪赴潯、列席重要會議、皖省政府委員管鵬等、當即乘輪迎赴大通、與李宗仁軍長會晤、當經議決、㈠安徽省政府及各機關、暫行遷蕪辦公、㈡夏斗寅暫編第十軍、由安慶移駐大通、王普之二十七軍移往青陽、候九江會議後再定、因此省政府省黨部遂決定遷移來蕪、其餘各機關亦在準備遷動中、省政府及省黨部各委員偕同職員抵蕪後、即分設辦公處於十二道門裴宅暨留春園小花園內、開始工作、昨並發出電通、㈠通告全國各團體解釋、策應時局起見、暫至蕪埠辦公、㈡致全省六十縣縣長公安局及各征收機關、此後行文解款、應悉向蕪湖本省政府呈報、不得紛擾停滯、並令各縣長出示通告民衆、此舉完全爲便利行政起見、不得妄生疑慮、致滋驚擾、此間各界、已定本月二十五日上午八時在歐舞台開會、歡迎省政府省黨部各委員、暨蒞蕪之三十七軍四十四軍等全體官兵、聞稿至此、又悉三十七軍軍長陳調元、由南京發來電報、準今(二十四)日下午四鐘抵蕪、(二十四日)

◉皖政府遷蕪之前

主席之爭突然轉變

安徽省政府主席問題、遷延不決、已旬日矣、凡百政務、均告停頓、迨至前日、始經調人以暫設常務委員三人爲轉環、主席問題、應候中央覆電解決、各團體請願、亦以上項辦法宣布、並允次日選舉完竣、即將省印交代、昨日(十八)午後、各委員齊集省政府、衆目屬望各委員履行宣布辦法、趕即選舉、孰知兩派仍未能融洽、於議長何世楨、雙方斡解、舌敝唇焦、張秋白對於常務委員之人選、如果有管、伊亦願得一席、否則雙方放棄、管鵬則謂主席既已讓步、常務委員一席、豈能再讓、雙方各執自午後四句鐘起、相持至八句鐘時、仍未解決、行見調停決裂、無可挽回、不料張秋白忽然變計急轉直下、且謂常務委員、殊不合法、自願放棄反對主張、承認管氏爲主席、請管即日接收省政府印信云云、似此突然變卦、各調人莫不詫異、隨即請管張二人見面、張秋白謂向管鵬道歉、謂彼此乃多年老同志、前日誤會、不必介懷、管氏亦遜謝不遑、於是管氏當晚即接收印信、次日即開始工作、着手組織秘書處、有謂張之忽然放棄反對主張、係因時局緊要、不能置皖省於無政府狀態中、一說最後調人中加入新到之同志萬玉贅、言詞懇切、不能不容納云、

農教兩廳同時解決

農工教育兩廳長、皆因主席問題、而受連帶影響、現在主席問題、已經解決、農工廳長李因、已另擇魚安慶道署爲辦公地點、該處爲第十軍留守處、一俟內部修理整齊、即開始辦公、教育廳長何世楨、亦經到廳視事、當日即將廳內四科科長、一律委任人員、並同時委出秘書三人、聞均楚材晉用、無一皖人、科員錄事、尚未發表、

夏斗寅部移駐皖垣

新編第十軍夏斗寅軍長、所部各師團、駐蕪皖壋宿松太湖一帶、業已數月、昨(十八)日夏由防次來皖、下榻於東門內舊造幣廠、並聞該軍第一師各團營、將開來皖駐防、現在已有兩團由旱道開到、其餘均在途、該師第一團、勘定黃家獅子山二模範小學校爲團部、第二團勘定城北飲馬塘章家祠堂爲團部、第四團勘定關岳廟間壁倪宅爲團部、據說第三團團部暨師司令部均係設在城外、軍部即設舊造幣廠內、夏則駐該廠、新十軍兵站長段毓瑛、已隨同到皖、開始工作、又該軍教導師、新委趙鍔爲師長、已在皖垣宣誓就職、(八月十九日)

◉浙省政務會議紀

關保查人偉案函清黨會核辦

市政府各局歸併案另行討論

浙江省政府委員會十三次會議、議決案件摘錄如左、㈠主席提出甌海關監督兼溫州交涉員呈、英商亞細亞火油、被瑞安外交後援會扣留、應如何辦理案、(議決)既據分呈、應候國民政府外交部核示、㈠主席提出警備師及三十一軍、函請撥借伙食費、應如何辦理案、(議決)在解中央款項內各劃撥二萬元、㈠主席提出政治會請浙江分會並委員[illegible]等請保查人偉應如何辦理案、(議決)應轉函清黨委員會核辦、㈠邵委員元冲提出、杭州市政府經費支絀、擬將教育衛生工務公用等局、分別歸併國立第三中山大學將各局辦理案、(議決)應另行從長討論、

◉周鳳岐維持治安之布告

杭訊、二十六軍軍長、兼浙江戒嚴司令周鳳岐、昨出布告云、本軍長奉中央軍事委員會何白李諸委員之囑託、暨省城各公團文電交馳、敦促回杭維持省務、鞏固後方、已於本月十九日遄返杭城、茲將最懇切之宣言、布告於民衆、一則對於共產黨竭力撲滅、二則對於地方治安、完全負責、凡我同胞、勿因政局之小有更張、而輕信謠言、自相驚擾、須知我國民革命軍、以黨爲中心、不以一二人之去就而動搖、現在寧漢兩方、同實合作、我革命軍已恢復從前最盛之時代、所有共產黨在中國已無立足之地、至北方殘餘軍閥、不久亦可根本剷除、務望各安生業、勿生疑慮、特此佈告、

◉蘇省政府議案摘誌

教育經費獨立案會商辦法後再議

承其德查抄家產案呈軍委會核辦

八月二十三日江蘇省政府開三十五次政務會議、葉楚傖主席、討論事項、摘錄如下、㈠張委員乃燕提議、請根據黨義、依照向例、決定教育經費獨立案、決議由張壽鏞高魯柳詒徵會商辦法後、再行提會討論、㈡議司法廳呈復派員查明卞鑫等被控串匪切害一案情形、及擬議處理辦法案、(說明)第二十四次會議議決、「先准王鑫等六名保釋、查抄承其德家產一節、事屬重大、暫行保留」、故今次再行提出討論、陳委員和銑意見、承其德軍隊騷擾地方、搶劫商店、勒捐中縣、擬呈請令行武進縣長、查抄家產、以便賠償撫恤各節、事屬軍事範圍、應呈請軍事委員會行軍事管轄機關依法核辦、決議呈軍事委員會、㈠江蘇省清黨委員會函請速設特種地方臨時法院、以便審判反革命及土豪劣紳人犯案、決議併案辦理、「㈠清理江蘇沙田局呈、據袁承照呈報沙田積弊、呈陳清理辦法、所核示遵案、決議交土地整理處、㈠省政府秘書錢建議請劃一縣政府名稱案、決議通令一律稱縣政府、交民政廳、㈠宜興縣商民協會呈、爲應地方需要、就固有商團、擴充改組、修訂章程、請賜核備案、決議令取消軍需副官等名稱、並依照成案、不准擴充、㈠江蘇省黨部特別委員會函知、蘇省總工會每月經常費規定四千元、請照撥案、㈠江陰縣黨部[illegible]周水平案辦法、電請收回成命、依照省黨部辦法進行案、決議以上兩案、均交省黨部省政府委員談話會解決、

◉閩海軍陸戰隊擴充

新編第一軍行將開拔

陸隊林團擴充爲一旅

永泰民軍正進行收編

莊團塡防漳州已實行

馬江通信、閩省政府成立後、新編第一軍部奉令開赴前方、雖未成行、要亦不過時日遲速問題、今後閩省海軍、將獨任維持治安之責、以過去之情形言、閩省海軍區域、不過福寧五縣、長樂連江平潭福清四縣、思明金門東山三縣、關於餉項一節、艦隊多取給於當時之中央政府、或時局上之有力人物、陸戰隊則就地籌餉、以資挹注、海軍加入北伐後、始經國民政府商議定由中央月撥五十萬元爲艦隊經費、至於陸戰隊之軍需、則仍其舊、省政府成立後、統一財政、乃由省委會議決月由財政廳撥五十萬元爲陸戰隊軍費、於是陸戰隊乃實行擴張、陸戰隊本只一混成旅、下分三團兩獨立營、另特別團一團、去冬軍興、十一混成旅沈珂沈國英兩團長、率部改編於陸戰隊、爲獨立一二兩團、旋又以改組第一團軍[illegible]之關係、委周[illegible]冲爲補充團團長、編新兵一團、此公過去之海軍陸戰隊概況、最近海軍總司令將陸戰第一混成旅之第三團、擴編爲第一步兵旅、升該團長林壽國爲旅長、其不足隊伍、則由林自行招募之新兵補充、應需槍枝、則由去年截繳張毅部槍械內撥用、但閩省添招新兵頗不易、林乃呈明楊總司令、收編上下游零星民軍、以實該旅、適最近發生永泰縣長徐健被匪戕害案、林旅長即率該部隊伍兩營、開往永泰、聞林氏此行、除剿匪任務外、其最大目的、即爲收編永泰鄉團及非正式民軍、同時海軍總司令並將沈珂沈國英兩團長、創行改編事、以獨立營之林哲生及王心與兩營長升充一二兩獨立團團長、其兩獨立營亦奉令與兩獨立團混合改編、現在陸戰隊計有林忠一混成旅、林壽國一步兵旅、黃懋和一特別團、王心與林哲生兩獨立團、閩海軍當局計劃、尚擬再增編兩獨立旅、而在事實上、則確亦有增編之必要、蓋省政府成立後、省垣防務、已由海軍陸戰隊完全負責、最近附省各縣匪警、省政府亦請海軍陸戰隊前往剿辦、日前國民革命軍第二十師補充團由漳開回汕頭、亦係由海軍派陸戰隊林哲生團兩營赴漳塡防、雖第一度赴漳時、因有某種障礙、折回廈門、嗣經接洽頭緒、已於月之十六日重行入漳、故此間陸戰隊第一團之兩營、乃於二十一日由晉安軍艦運赴廈門塡防、際此新編第一軍準備開拔、騰出之泉州興化各防地、亦須陸戰隊塡防、尚未知海軍當局對此如何計劃、海軍當局因充分負責維持治安起見、對於各地公安局長、亦認爲必需易以海軍人物、除福州市公安局長已由海軍總司令行營參謀部郭詠榮兼任外、其漳州公安局局長一席、亦經省政府派廈門海軍警備司令部副官長蔣克莊前往接充、惟漳州各界、尚在反對云、(八月十二日)

上下千秋

◉爲遠東大會勉吾國運動員

(雲裳投稿)

集數千之健兒、爭三國之雄長、遠東運動大會、於茲爲第八屆矣、歷來比賽成績、吾國之奪得錦標者、除第二屆外、皆莫屬焉、此果足以引爲憾也、凡事之勝負、繫乎平昔、夫豈一時所能強爲者乎、吾國比年來雖國亂如麻、而國人對於運動事項、不爲之而稍阻、是誠足私相慶幸者也、惟當此國際比賽萬目睽睽之時、吾不得不略進數語、以告吾國健兒曰、當比賽時、首宜團結內部、心無華南華北華東華僑之分、一致進行、力圖勝利、而後可、當比賽後、靜候裁判員之公平判決、心平氣和、則決無無意識之舉動、而表現吾國家之文明氣象焉、

◎武漢軍隊開抵皖境

▲魏益三部收集九團

漢口通信、東下軍隊、三十五軍何鍵部先頭部隊、早抵九江、昨日來電、江左江右軍均到安徽境內、三十五軍第三師陶廣部已至太湖宿松等處、十三軍二十日抵湖口、三十六軍劉興日內過贛境、該軍廖磊師、集合漢口、不日出發、

在鄂境之三十軍魏益三部、除一小部分隨魏寶往演境外、奉命招撫之影振、十九日往宋子埠招撫、可以收容者、有庶燕張膺芳部二團、宋部徒手兵百餘、徐薛兩師、在鷄鳴河四團餘、連同散兵約可收集九團云、(八月二十二日)

◎杭州市政府匯欵案之函電

▲李烈鈞致浙省府電　急、杭州省政府蔣先生勛鑒、烈鈞前託邵翼如先生代爲收存欵項、爲接濟隨行官兵及學生之用、除已陸續匯寄外、餘存之欵尚多、請即轉飭邵同志、即日匯寄備用、或先匯亦可、特電奉懇、不勝感盼、李烈鈞馬、

▲杭毅致張默君書　杭州市公安局長杭毅因誤阻匯欵事、致教育局局長張默君函云、默君先生大鑒、日前偶未檢點、致措置不週、鑄成大錯、乃今思之、愧歉交併、恐謠道傳聞、流言滋晦、或滋先生誤會、弟素性粗率、遇事不求深索、[illegible]事過境移、追悔莫及、此次之事、亦[illegible]相同、想先生襟懷寬容、當不[illegible]此爲介蔕也、尙望早日回杭、主持[illegible]府、同舟風雨、幸祈[illegible]我與衷、此負荊、餘俟[illegible]、專肅敬頌勛綏、弟杭毅拜啟、八月二十二日、

▲張默君復杭毅書　勁夫先生足下、損[illegible]祇悉、足下對此次市政府移[illegible]保存串、內誤[illegible]、捏報、遂未檢察、自謂措置失當、鑄成大錯、引爲愧歉、[illegible]誦之餘、曷勝慨嘆、鄙人[illegible]磊落光明、其人格操守、固有[illegible]正國民黨同志及[illegible]內賢良並大江南北數千[illegible]子可證、即承乏杭市教育局長、三月以來、[illegible]局中同人辛勤將事、其規劃及[illegible]績如何、社會識者及杭市政府參事會諸君皆所深知、乃[illegible]次足下以受宵小播弄會迫、一時衝動、漫不加察、出[illegible]阻撓、致彼素不滿省政府及覬覦市政並挾嫌怨者乘[illegible]評蔑、希圖構陷、以快其私、不幸此慘淡經營之市政、果[illegible]以傾覆、明哲之士、[illegible]爲黨國痛惜焉、足下此次[illegible]性行事、自未免失之魯莽、[illegible]足下既自承措置[illegible]、失當、吾[illegible]何忍再以同根相煎相責耶、至關於該[illegible]性質用[illegible]、[illegible]李欽已有[illegible]和主[illegible]馬[illegible]明悉託事實外、其另一項復[illegible]市長陳[illegible]省政府、由周代理市[illegible]鳳岐陳委員[illegible]饒[illegible]負[illegible]各局領託[illegible]案、既庸贅[illegible]、要之[illegible]鄰人[illegible]番受託匯欵、純係[illegible]爲公、來去光明、此心天日可表、平白華木爲吾號用、已十餘年、有所著白華章堂詩詞可證、在杭[illegible]青白週刊[illegible]額、亦蓋白華之章、人所共知、行人謂[illegible]名、[illegible]見故意吹求、深文周內也、世[illegible]心[illegible]爲之太息、[illegible]公祺、張默君謹復、十六年八月廿五日、

國際記載

◎日本設立拓殖省與滿蒙機關

▲將交行政審議會

二十六日東京電、拓殖省官制、與滿蒙政策統一機關設立之件、於九月上旬交行政審議會總會、(電通社)

二十六日東京電、本日報知新聞載稱政府將添設拓殖省、以圖統一朝鮮、台灣及南洋諸處諸殖民地之行政、並爲一般決人口問題之機關、聞將新設預算列入明年度預算之論、在部內甚爲有力云、(東方社)

◎田中尙無撤兵意

二十六日東京電、田中首相云、在河南方面歸於平靜、撤兵即無妨礙、(滿通社)

◎日本更迭關東防軍司令

二十六日東京電、關東防軍司令武藤將軍已正式被任軍事訓練督察長、而第四師司令村岡中將被擢任關東防軍司令、(路透社)

◎日外務次官述滿洲近況

二十六日東京電、郁稱外務省國會副大臣森氏、沂由中國滿洲等處遊歷歸來、謂滿洲近來之發展、渠認爲奇異、華人入滿洲者、年達五十萬人、有一問題應精極注意者、爲共產黨之逐漸活動、共黨似已植其勢力於滿洲工業中、日本對此活動、不可久安緘默、此事不致引起俄日衝突、因俄國聲明不興聞在華或在滿洲之共黨活動云、(路透社)

◎豫省軍政要聞

▲馮玉祥委派總部財政軍需司長……薛篤弼派委赴各縣催欵……省銀行基金漸充裕……劉鎮華赴魯督戰

開封通訊、馮玉祥仍在鄭州、最近委魏宗晉爲總部財政司長、舒雙全爲軍需司長、關於財政上之通盤籌畫歸魏、關於軍需之運送及籌集歸舒、並委薛篤弼之胞弟薛篤烈爲豫陝甘三省西北保行總管理處處長、篤烈已於本月初到洛陽、隨馮到鄭、着手整頓、已覓得大宗現金及銅子、準備實行兌現、薛篤弼身任財政廳長兼禁煙處長、並兼任省政府委員民政廳長、且每星期擔任黨務訓練班功課六小時、終日忙碌、加以東路戰事、正在吃緊、籌欵濟餉、均由薛一人主持、隨時與各處兵站接洽、薛氏最近派委赴各縣催欵、飭各縣按月攤解丁地一次、按各縣實有賦稅規定、三千元至二萬元不等、共計攤款全額約月七十萬元、第二以河南省銀行新票、派赴各縣換回現欵、作爲省銀行基金、每縣二萬、一萬五千、六千、不等、第三勸募商股、每縣按最富之戶三戶、認募銀行商股、每戶至少四股、多或十股、以上三項、各縣已有解到、故省銀行基金、漸形充裕、原定開幕初六個月兌現、日前盛傳有兩個月內一律兌現之說、

馮玉祥最近委[illegible]爲山東宣撫使、[illegible]華[illegible]爲魯軍總司令、[illegible]梁本人早到大名、劉鎮華近駐杞縣、籌畫給養、不日赴魯督戰、所部實力約六萬餘人、

高桂滋部本米軍第五混成旅旅長、今春在淮陽誘閻日[illegible]部解除武裝、勢力日大、馮到豫委爲第十九軍軍長、原有第五混成旅、擴充成師、以第一團長王子儀升第一師師長、收編寇英傑部旅長何柯喜爲第二師長、並收編用維勤部紀元林爲第四師長、段國璋爲第五師長、[illegible]公育爲第一混成旅長、高部共計約五萬人、[illegible]淮陽商水上蔡駐馬店汝南確山正陽一帶、高之司令部、設淮陽第四中學內、日前在淮陽派收丁地四萬四千餘元、以濟軍用、(八月十四日)

◎廣州中央銀行炸彈案

─炸斃路人二名 受傷者十二人─ 兇手在逃未獲 中行照常營業

二十二日上午十一時十五分、南堤中央銀行總行發生炸彈案、是時正當營業時間、在行兌換者頗衆、忽聞轟然一聲、[illegible]退避、行人聞聲退縮、爭相奔避、在河旁行人路上之過路者、互相[illegible]故、有男女二十餘人、擠擁下水、幸潮水未漲、不致溺斃人命之理、惟在銀行內兌換之人、亦[illegible]逃避、爲衛隊制止、秩序始不致紊亂、迨炸彈發後、崗警馳至、見該行前便窗口外地下、炸成一穴、闊約尺餘、其[illegible]牆壁磚柱、被炸有小穴十數處、炸斃二人、重傷十人、微傷五人、即鳴笛召警四處追截、並返五區正署報告、由該署派出大隊長警飛騎到場、一面將在行中兌換各人嚴密搜索、一面將傷者分送赤華博愛市立醫院救治、死者一名黎仲祺、係舊私處總務科科員、一名梁[illegible]、係大羅天班雜役、警員查詢至十二時二十分、仍無結果、僅拘留一頗有嫌疑之人、以其既係伕伕、非往兌換、何以擅入行中、故帶返警署以待查究、旋改派武警十數名至該行嚴密守衛、造公安局聞報、亦派出偵緝及保安隊前往保護、並緝拿兇徒、又一面通電各警區署、略謂匪徒拋擲炸彈係圖擾亂金融、現已由軍警切實保護、該行亦即照常營業、諭令各市民毋庸恐慌、復由中央銀行標貼佈告、略謂十一時反動派拋擲炸彈、圖擾金融、雖已被傷多人、惟刻下已由軍警切實保護、本行亦照常營業兌換、毋事惶恐云云、是日下午二時、中行照常營業、但入行兌現者、須由守衛警察檢查有無携帶武器、始准入內、兇手迄未[illegible]獲、眞相如何、尙待研究、以情形揣測、其爲有心搗亂、不言明若觀火、據某方面調查所得、則謂此案之起因、反動份子自極力造謠、[illegible]中行紙幣兌現風潮後、以爲必可獲達擾亂金融目的、孰知自十九日發生擠兌、至二十一日風潮業告平息、總計三日來共兌出現金不過二百餘萬、卒將風潮消弭於無形、若輩目的詭謀敗露、遂有此舉、當時該行東便發行科外第一個窗口、忽有匪徒從外擲入一用舊新聞紙包裹之炸彈入內、適落在一籐椅中、時有行員黃舉勝奉派在此處監視各商民兌現、站在籐椅之右、並有黃黎巷法記夥伴林有到行兌欵、站在籐椅之左、黃舉勝猝覩此物擲入、極覺離奇、捧起欲解視之、時該彈已黑煙繚繞、知必有異、乃大呼炸彈炸彈、林有即喝其速棄之、黃舉勝急放下、林有恐受牽累、隨即拾起由窗口擲出門外、慘案遂由此而發、又據該行保伕馮福稱、頃間方抬銀返行、出至門前、正欲稍爲憩息、忽有一穿黑綢衫褲者、至東便牆隅之窗口外、將手持形如大麵包之包裹、擲入窗內、即行離去、旋又見此物復由內擲出、登時爆炸、當煙燄迷濛之際、似見該穿黑綢衣者奔出海濱之行人路中、隨衆逃遁、惟是時行人爭先奔避、多跌下水、故穿黑綢衣者亦被擠落海、後彼因足部已受傷、不及顧視、即不知其去向云、又謂是日受傷者中有罷工會糾察隊[illegible]球、傷在腹部、送入市立醫院後、未幾即因傷斃命云(八月二十二日)

◎國際新聞專家會議紀聞

二十五日日內瓦電、今日新聞界大會通過關於電報電話之新聞電費、又通過密碼新聞電、及改良交通問題之議案、會衆討論保護新聞之事問題、發言者多意見不一致、路透社經理瓊斯君議組織人數不多之委員會、以便擬定保護新聞之辦法、此議當可爲會衆所贊同、英國新聞館主聯合會副會長李台爾稱、未批准一八八六年與一九〇八年瑞士京城所定關於新聞所有權之公約者、僅爲美國云、此問題明日尙須討論、(路透社)

◎薩樊案之餘音

▲柏林亦有異動…瑞法兩國滋擾者判處監禁

二十五日柏林電、柏林之薩樊案示威運動、頗爲安靜、惟在亭堡者、曾與警察起重大之衝突、羣衆以石與玻璃瓶擲督警察、並於電車路軌築障礙物、警察一名爲人由電車曳下、施以痛毆、該警圖逃而踣、於是衆以刀棍加之、乃即斃命、其他警察圖往援救、衆擲石如雨下、警察乃開手槍禦之、今日傳晨經猛鬥後、秩序已復、雙方各傷多人、被捕者甚衆、(路透社)

二十五日巴黎電、法庭今日判定昨日滋事者十九人、監禁兩星期至六個月不等、(路透社)

二十五日日內瓦電、昨日因薩樊案滋事被拘之人、多被法庭判定二十四小時至十二天監禁、警察續捕數人、內有一年僅十七之學生、被控指揮暴民攻擊國際聯盟會房屋之罪、(路透社)

◎日海軍演習肇禍續訊

▲現正搜索屍體

二十六日東京電、在舞鶴與保關間、海軍演習中軍艦衝突之地點、因時夜而濃霧、石油又浮在水面、以故非常悽慘、聯合艦隊、即下演習中止之命、然犧牲者已達百二十八人、屍體已發見一人、其他屍體、俟其浮上、須在七八日以後、遭難地點、因浪太高、搜索中之驅逐艦、一時離開、一俟浪平、將再往搜索屍體、飛機十架、亦將參加搜索、萬朝報云、此爲常發艦以後之慘事、對海軍當局爲一大警告、大和魂新聞云、宜詳查原因、以慎將來、(電通社)

二十六日東京電、日皇得聞此次慘事後、非常痛心、即消侍從武國仕山大佐前向慰問、據乘坐那珂之伏見宮博義王云、予係那珂之水雷長、立於艦橋、將發射水雷之際、忽有轟然巨聲震耳、艦體動搖、旋亦感知、而艦傾斜特甚、即命中止戰鬥、余雖無恙、而犧牲多數艦員、直可謂大不幸矣、近藤御附武官云、乘比叡之高松宮殿下、一聞遭難之事、即在艦橋、晝夜指揮救援工作、天明始肯歸房、此後關於艦員之死、時時下問、二十六日京都之行、亦因之變更云、(電通社)

◎英日均否認締結海軍密約

二十五日倫敦電、從倫敦要津探悉、英日兩國並未締結海上軍備之密約、(路透社)

二十六日東京電、外務省發言人、今日切實聲明英日締結海權條約一說之不確、並謂英日亦未有恢復一九一一年盟約之討論、(路透社)

◎台灣地震之損失

二十六日東京電、台灣南部地震、頗爲激烈、死傷百餘人、倒塌房屋二百餘棟、(電通社)

杭州

◎要聞摘報

◎浙省軍隊、除省防軍警備師外、尙有警備團暨三十一軍部隊、均由二十六軍軍長兼浙江全省戒嚴司令周鳳岐統率節制、近日各部隊稽查隊、會同憲兵營長陳時驥、市公安局長杭毅、嚴密查街、地方安謐、

◎省政府方面、自周鳳岐主席就職後、中央新任命之委員亦已陸續就職、惟經費困難、盛傳有縮小範圍之議、土地廳有撤銷歸併計劃、國立第三中山大學校、有仍改爲教育廳之說、其實現與否、須經浙江政治分會及省政府聯席會議解決之、

◎市政府財政局公用局衛生局均須裁撤、僅工務局與公安局、繼續存在、仍由市政府直轄、

◎中央鈔票八十餘萬元、財廳擬蓋印重發流用、

◎省防軍需費伯誠指揮、呈請軍事廳核發臨時子彈費六萬四千八百七十二元、周處長已請省政府核議、

◎財政廳提出議案二件、㈠蘭溪縣撥於公賣費存欵項下借洋未還之二萬元應如何核發、㈡紹興縣商會、呈請撥發歸還借欵、可否在紹興縣政府稅收項下加撥、按月給還、均請省政府委員會公決、

◎泰順縣長邱樹楓、被匪在泰槍殺、(二十六日通信)

◎財政廳秘書顏大組、因急於交卸、已於二十五日乘夜車離杭赴滬、

◎前民政廳長馬叙倫來杭辦理移交後、即返滬、新任廳長斯烈、已由滬來杭、

◎財政廳兩建設廳、浙西各縣局、已解水利經費九萬一千餘元、

◎軍事廳偵探一、十五日晚在西湖聖湖旅社、拿獲冒充團長一名、發交軍法課密訊、

◎司法廳長阮性存、委杜衛充淳安縣承審員、吳僑充溫嶺縣承審員、

◎兩浙鹽運使公署調查本年鹽斤收入二月起至七月底止、較上年增加二萬二千二百四十引、(八月二十六日)

風俗談之九　廣東與湖南

(閨女)

我是一個廣東人。不過我在湖南住了不少的時候。所以我對於這兩省的風俗是知道的。對於廣東人的事情。本報已發表過英雲君的「廣東人的迷信」。然而我還以爲有缺。況且廣東人的婚姻他是沒有說過的。所以有此一記。湖南的事情。我不過是附帶地記記罷了。

廣東雖是革命的根源地。然而對於婚姻一層。却還多舊式的。(除去了番禺一帶外)。男女雖然定了婚。然而却沒有一面的交情。所以在順德的一部份女子。都是甘守白頭約。不願嫁別人」。但順德的女子都做蠶絲爲業。她們能夠自立。她們一部分不要嫁一個「硬班班」(硬班即是硬漢。廣東人的俗語。)的丈夫。所以另有一個「處女會」的組織。它的宗旨便是永遠做個處女。而使婦女們自己管自己。不依男子。

○高明縣江高要等處。更有發明了一種特別的婚姻。夫妻結婚了三年。不許過半句話。因爲他們雖則是結婚了。然而這個女人要再回家三四年然後再到丈夫家處。就是結婚之夕。也用人監守着。不能有什麼越軌的動作的。這樣是叫做「保守貞節」。

在廣東的女子既然訂了婚。或是結了婚而不過門的。(好像上一種)假若是男子死了。便是罪歸女子。叫做是「打寫茶」。就終身不能嫁丈夫。還要回到丈夫家中「死守貞節」。這種事情。現在已經少了許多。

廣東有些僻靜的地方。結婚一層。男子是沒有權的。權是操諸母親與媒妁。所以有些離別故鄉的廣東人。回到家裏。會突然發現了他的妻子。用舊式結婚的。有「拜堂」(便是向外父母下拜)的。因爲男子不在家。於是使用一隻生鷄拜堂。用個僕人教着。這一晚一一直至到男子來一它和這個新婦同牀。代表了在海外未曾回家的他。已不知結了婚的男子。

以上係述廣東婚姻。現在且將迷信的事補一兩英雲所缺。

小兒出世的時候。便戴上一個紅帽。帽上有十八羅漢的像。而且還寫上一個「壽」字。又有些戴上一個銀圈在足上。以爲吉祥。

迷信者在吃完飯時。是不立刻大解的。以爲大解了。這個人便浪費。一世清貧。飯要一粒都吃淨。然後好添。不然便諳書與蠢。至於吃完飯時。亦要將碗裏的飯吃到一粒都乾乾淨淨。不然就會生麻皮的。

每逢節氣。都用些硃砂紅筆。畫一個很大的「屮」在門上。以爲這樣。那末。蛇虫鼠蟻水災火災盜賊。都被這個叉抵當着。不敢降臨。

聽着老鼠玩的時候。便強指老鼠爲貓。「貓玩着呢。貓玩着呢。」的叫起來。以爲叫老鼠將由多。

見了一個廣東的胖小孩子。(未曾滿歲的)必定不敢贊賞他胖。因爲他的母親聽着便不喜歡。以爲孩子聽着這句話便瘦了好幾斤。所以有些人叫自已的兒子做「瘦仔」。而瘦的兒子做「肥仔」。以爲這樣。那末。肥的可以叫到瘦。而瘦的可以叫到肥。黑的可以叫到白了。

廣東人叫小孩子。每每叫做阿貓阿狗。然而在湖南又不然。好像阿蘭阿梅阿菊阿竹。這個是湖南孩子的名字了。這四個名字。幾乎是「千篇一律」。

○我有一次在長沙的郊外去旅行。見了一羣小孩子玩着。當時我便叫了一聲「阿梅」。即刻見了一個孩子。回轉他的頭。找尋叫他的人。我又叫了一聲「阿菊」。立刻又看見了個小女郎望着我。拉開了她底紅唇。微笑了一下。我覺着很可笑。我於是再叫了一聲「阿竹」呀。爲什麼這樣多的女子都應聲地應着呢。眞是奇怪了。

湖南的食品。很不適合異省人吃的。狠猛烈的辣椒。他們也能夠生生地吃十多隻。至於鹹魚。他省是用來蒸的。在時夾豆腐來煮湯鹹魚放得很少。湖南人是淨用鹹魚一尾 放着淸水煮起。全家人飲鹹湯。他的食品眞是奇怪。(6097)

寗波

◎中山公園籌備處、昨(廿四)日下午開會改選傅與藩爲委員長、王俊蔣鼎文潘惠僑爲名譽委員長。

◎市政府實行接收甬江女校、該校師生借寓校內、地方公民反對、向市政府詰問、

◎市黨部及鄞縣縣黨部組織聯合辦事處、

◎青年會工餘研究會、昨晚請環游世界之馮讓博士演講「我之工人觀」、

松江　地方消息

◎縣署委勘塘工　金山嘴海塘最爲險要、現在某段坍去數丈、勢將出險、該處居民呈請派勘趕修、戴縣長當即委民政科科員侯古漁・公安局偵緝科科員潘劍安・於二十五日屆時前往、會同該處紳商勘丈、以便繪圖呈請省當局、撥欵搶修、

◎領取二五庫券問題　松江各團體經募二五庫券、經前任嘉縣長將財政委員會預約券四張、計銀二十萬元、交由現任貴忠駿縣長、轉交縣商會及市政委員會轉收、當即會同縣會計高某並由商市兩會推員赴滬、向中國銀行暨財政委員會領取、據謂該預約券上印有財政廳領取字樣、今日未便領去、旋謂正券在滬、尙未解奪云云、該代表等同松集商後、即以縣商會名義速電省廳請示、仍未得復、故於二十六日下午假座縣商會開緊急會議、由張省三主席、會議結果、因二十四市鄉政委中、缺席八市鄉、今日未能將募捐之數核實計算、俟迅函未到者即將已繳之數彙出、以便彙核、

◎黨員被毆案判決　泗涇第十區黨部籌備員胡惠溪被毆涉訟一案、迭誌前報、二十六日往金山審員宣判徒刑三個月、李吳兩人俟拘案後另行核辦、

常州

◎劉部散兵滋擾淸涼寺　昨(二十五)日上午十一時許、有劉寶題部繳械時逃兵數十人、携帶繳餘軍器、至三軍原駐地點淸涼寺、向寺僧勒索銀元三千兩、未遂所欲、當將寺中窗戶搗毀甚多、寺僧逃避一空、所有人以電話報告縣政府、顧縣長立即電請駐紮玄妙觀之十四軍、吳團長派隊前往嚴拿、該亂兵等早已聞風逃逸、當經獲有軍械數件、現該寺已由公安局第三分局派警留駐、

◎童子軍協會執委就職　童子軍協會執行委員汪愼之・王春舫・陳海臣・壯儒珍・潘念華、於二十五日下午四時、在公立一校就職、並議決推汪愼之任指導、查王春舫任會計、潘念華任庶務、陳海臣任文書、壯儒珍任註冊幹事、至本會會所及十六年度預算、公推王春舫汪愼之壯儒珍向教育局接洽、並分函各團、儘九月內組織完善、由本會派員調查、

如皋

◎組織維持治安會　樂縣長於十八日召集地方紳士到署、會議維持地方治安問題、議決組織臨時維持治安會、當經推定樂縣長爲正會長、第一科長王選齡、第二科長葉燦章二人爲副會長、但樂縣長於二十一日發出布告、因事離如、日常公事、委第一科長王選齡代拆行代、公安局長謝光、警備營長丁一、亦先離職、警察事務、現由城區巡官薛鳳鑾・吳德祥・儲世六・楊增光等、四人會同負責辦理、警備營長一缺、暫由營內朱德慶代理、以資維持、(八月二十二日)

寗波

◎拘捕反動份子兩名　沈紀法・應祥雲・前曾充當工會糾察隊工會執行委員、近因閒黨淸黨本員閒悉、沈等又散佈謠言、特經自會同警察、至白沙機廠、拿獲沈應二名、尙有數十人、聞風逃避、已知照軍警隨時拘捕、

◎商界歡送王俊赴閩　寗波總商會會長及正副會長・以浙東警備司令王俊、調任潮梅警備司令、特在該會於昨(廿四)日午正設席餞別、王准今(廿五)日乘甬興輪赴滬轉閩、業已預備一切、寗波總商會並有通告各商店、於今日十句鐘離甬時、一律懸旗歡送、

◎市參事會議案續誌　寗波市政府昨(廿四)日上午八時、續開第一次參事會議、到參事徐庸笙・林芝室・孫莘墅・陳蓉館・林賓逸・陳代・黨維揖・錢康懋・蔡代・陳南琴(徐代)袁端甫等、徐庸笙主席、議決其議決件如下、㈠議辦波市慈善事業計畫書案、(教育局提出、)內分教養所、養老院、殘廢院三項、決議教養所會有鄔志豪發起、已籌備經費一萬餘元、可與鄔君聯合進行、養老院可與原有之養堂設法整頓、殘廢院亦可從原有孤老院整頓改良、㈡十六年度教育經費計劃書案、決議原有學校及舉辦事業兩項、應俟經費有把握後、再行辦理、惟舉辦事業中、教育成績展覽會、應先辦理、義務教育、亦應計劃、㈢市立圖書館計劃草案、議決就原有四明書館整頓之、俟有經費、再行擴充、惟原有書籍、應先整理、如有散失、應徹底査究、㈣籌備公共體育場計書草案、決議保留、㈤設立市立醫院及傳染病院理由書案、(衛生局提出)、議決將公立醫院改爲市立醫院、但原有董事、應設法共同維持、傳染病院、俟有經費再行舉辦、㈥建設市屠宰場案、議決俟市立小菜場設立後、再行舉辦、惟對於已設牛淘、應行檢查、

本報優待長期定報啟事

即日起將本報重訂價格如下

本國境內及日本
預定全年洋十一元　九個月八元四角　六個月五元七角　三個月二元九角　一個月一元

南洋歐美各國
預定全年洋廿二元　九個月十六元八角　六個月十一元四角　三個月五元八角　一個月二元

湖州

◎省防軍移駐湖城　湖人因地方防務空虛、呈准當局、以原駐梅溪之省防軍第三團調湖、藉資鎭懾、團長吳獅漢、已於二十三日來湖、團本部設右文館前舊鎭守使署遺址、所部除已開到一連外、將陸續開到、

◎米價飛漲縣令澈查　湖地米價、日見飛漲、而以雙林鎭爲尤甚、最近每石已漲至十六元、縣政府特令該鎭商會、澈查各米行、存貨及消出售價、塡具表册呈復、以憑考核、

◎換給二五正式庫券　吳興縣商會、受縣政府之委託、凡持二五國庫券臨時收據者、逕向該會掉換正式庫券、隨券領回九八折扣、截至十九日止、綜計已換給二十萬元、聞尙須定期再換、

紹興

◎勸用國貨會定期開會　紹興對日經濟絕交委員會改組之紹興勸用國貨會、已定本月二十九日下午一時、開籌備會、請各團體各派代表二人出席、

桐鄉

◎黨務近訊　省委淸黨委員李在沐、本月八日就職、開始辦公、原任改組委員會組織部長一職、因目下淸黨事繁、已請宣傳部秘書岳舜一代理、又縣黨部自改組委員就職以來、各部工作積極進行、宣傳部已出版黨報名爲桐鄉縣黨部週刊、對於訓練黨員、推定朱懿霖爲訓練主任、並已委出各區黨部訓練員、會同各區黨部訓練主任、開始工作、

教育記載

體育

◎布哇大會第二日游泳成績

布哇之全美游泳大會、其第二日之成績如下

百米自由型

第一　華晉密拉　五十八秒
第二　哥夜克
第三　高[?]勝男

一哩泳賽

第一　爾列普
第二　古爾西
第三　新[?]信男

百米胸泳

第一　斯彭西
第二　鶴田義行

外埠

◎浙江法專女講試期在即

▲地點杭州黨部大禮堂

杭州浙江公立法政專門學校女子講習科、第一次入學考試定於八月二十七八兩日舉行、聞報名者已有八十餘人之多、考試地點假杭州高喬巷黨部大禮堂、該處地址適中、屋宇寬敞、交通甚便、二十七日上午考試國文、下午中外史地、二十八日上午代數、下午三民主義、此外招生委員會、已定今日上午七時開會、審查報名各生資格、插班生報名者亦有十餘人、試期及他點與女講相同、

◎如皋教局委任大批小學校長

教育局於十九日改聘洪實積、為縣立小學校校長、姜魯為縣立孤幼小學校長、[?]廾為公立第一小學校長、冒維城為公立第二小學校長、鄭毓美為公立第三小學校長、馬良為公立第四小學校長、劉衍慶為公立第五小學校長、張桂芬為公立第六小學校長、葛顯功為公立第七小學校長、朱秉鈞為公立第八小學校長、陳涵百為公立第九小學校長、徐紹燾為公立第十小學校長、薛自治為公立第十一小學校長、朱香軒為公立第十二小學校長、總延齡為公立第十六小學校長、[?]斯增為第一代用小學校長、彭芹生為第二代用小學校長、

本埠

◎中國科學社召集年會

▲九月三日起在上海舉行

中國科學社第十二屆年會、前有展期至十月一日舉行消息、業誌前報、茲聞該會為遵照上次議決案、仍將於九月三日起在上海舉行、昨發通啟云、本社今年年會、原定於九月一日在南京舉行、茲為便利到會社員寄宿與參觀起見、改於九月三日在上海舉行、各地到會社員、除京粵已寄乘輪免票外、其在寧杭兩地者、統希就近向招待委員、索取到會證、憑證購取半價車票、上海年會事務所暫假環龍路銘德南里一號辦公、

◎中國科學社年會日程

▲九月三日　下午二時至六時會員註冊、七時上海社友會歡迎宴會、

▲九月四日　上午九時胡明復事追悼會、下午二時社務會攝影、八時演講會、

▲九月五日　上午九時紀念週、十時宣讀論文、下午二午游覽、八時娛樂、

▲九月六日　上午九時社務會、下午二時游覽、八時演講會、

▲九月七日　參天然觀、晚七時本社宴會、

◎國大招考研究生

本埠國民大學、為適應需要起見、本學期起、特參照英國牛津及劍橋等名大學之導師制、招考各科研究生各十名、延聘專門學者、分別指導研究、期限一年畢業、考試及格、給予學士學位、凡該校各科二年級生、及其大學曾涵科學程度、而有志專門研究各科高深學術者、概得投考、章程須向該校研究部函索即寄、

◎敬業校長糾葛之縣批

上海縣之敬業學校、為校長問題突起風潮、雙方相持迄未解決、現又有該校教員楊清源等具呈上海縣公署、請予迅予徹究、昨奉江縣長孫[?]、[?]查[?]、[?]大學令飭徹查、已經派員查復、仰候復到再行核辦、仰即知照、此批、

◎青年會兩校改組職校

四川路青年會自本學期起、將原有之高級中學校及商業夜校一概結束、改組一大規模之職業學校、科目定器械貿易文書三大綱、分目數十種、由淺入深、悉為實用不可少之學術、其[?]簿記學一科需用尤大、一切詳細、該校印有簡章分送、

◎市教育局調查校舍之結果

隆德小學校舍係四層洋樓、建磚木築成、而甚堅實、樓下為禮堂操場、樓上為教室與職員室辦公室、歷審各室、尚無大破損、惟四樓有一樑中斷、校長以其危險、請前學務處另加一樑託於其下、惜新樑太短、否則兩端直入牆中、效力與原狀無異、今則須更立木撐支兩端、於是重量乃在三樓樑上、而使其担負加重一倍、將來此屋破毀、必自此處始也、餘無他異、

◎第一交大展期招生

南洋大學改組之交通部第一交通大學、第一次招生本定昨日截止報名、但為遠道投考學生便利起見、特延期一天、至本日(廿七)下午五時為止、

商場行市

◎雜市平定拆息鬆動

▲洋釐　昨市極[?]平定、釐價毫無增減、早午市仍同、計七錢二分三釐半、全日成交數量並不湧旺、此係銀行與業中互市現洋二十餘萬元、鈔票四十餘萬、此係互相展轉買賣、小總會仍開、江南小洋六錢一分三釐、較前日加大一釐、初開仍疲、後旋抬高、因業中代某幫爭購所致、錢毫因去路不繁、遂均低落、計早市五錢九分一釐一二五、午市五錢九分〇七五、比上日又小一釐二五、全市售計數萬角之譜、係猪行有所買出、銅元近日狀況益形衰落、較前天又見加長一千文、計三百八十九千、衣牌遂亦升至二千八百十四文、加七文、角坯則無變更、仍計二百三十文、貼水同洋釐平定、亦無升降、計五十一文云、

▲銀拆　各行昨票款鉅而光景、華商收解亦有數十萬、各莊收解計有一百餘萬、銀根尚稱裕如、拆息較之上日已趨鬆動、計早市一錢九分、轉賬亦為一錢九分、午市益低、計一錢七分、銀行掛牌七分云、

◎外滙掛價一致見長

昨本埠外滙掛價一致見長、計英金長二五、為二先令五辨士半、美金長半元、計五十九元七五、印度長一元半、計一百六十四羅比七五、法郎加十五元、計一千五百二十五元、和洋加一元二五、計一百四十八盾七五、德滙加二元、計二百五十一元、香港減二五、計八十兩〇二五、坡滙小去七五、計九十四兩二五、日金減七五、計七十九兩二五、又意大利加五元、計一千一百利拉、瑞士加一元、計三百十元、至內盤趨勢亦鬆、晨市川萎、以後午後初疲繼穩、結果較上日、計英金長一二五、美金長二五、日金減三七五、華商金業中均有拋出、美金銀行稍見購進、計日金三百餘萬元、英金數萬鎊、美金十餘萬元、人心不定、各行成交、計滙業買日金十萬元七八一二五、正金買二十萬元七八一二五、懋業買五萬元七八一二五、滙豐掉期五萬元、價同、正金買二十萬元、價七八、又二十萬元、七八〇六二五、上海東亞滙業買二十萬元七八一二五、正金滙業買先令二萬鎊、價二先令五辨士九三七五、東亞進美金二萬五千元、價六十元〇六二五、下午正金買日金四十萬元、又二十萬元、價七七七五、安達買十萬元七七八一二五、中南買十萬元七七九三七五、三菱買十萬元七七八一二五、

▲英滙　揭佈已長二五、計二先令五辨士半、內盤亦硬、計有一二五升縮、十月十一月份初結二個五辨士八七五、午收二個五辨士九三七五、下午二個六辨士至五辨士九三七五、買價上午二個五辨士九三七五至六辨士、下午六辨士〇六二五、收市二個六辨士、

▲美滙　揭佈已長半元、計五十九元七五、內盤見長、計有二五上落、亦易人多、十月十一月初結六十元〇五、午收六十元〇六二五、下午六十元〇七五至六十元〇六二五、買價上午六十元〇六二五、午收六十元〇七五、下午六十元〇八七五、收市六十元〇七五、

▲東滙　掛價已減七五、計七十九兩二五、內盤趨疲、惟有六二五漲落、人心未定、華商大致拋出、十月十一月份初結七八半至七八三七五、十一點時七八一二五、掛牌後七八一二五、旋又加一二五、午收七八一二五、下午七[?]五、開盤見好、收市七八二五、但華商皆無買意、銀行早市買價七八三七五、十一點七至七八二五、以後七八一二五、旋加一二五、十一點七八復為七八一二五、午收七八、下午七七七五、入後七七九三七五至七八、四點後七八一二五云、

◎內滙稍有升降

昨華商銀行公會報告、各省滙兌情形稍有升降、但無過大變化、良以各埠交易閑淡、出入稀少所致、計北京公砝續跌一兩五錢、為一千〇五十一兩、洋匯亦小一元、計一千〇〇九元半、天津行化減一兩五錢、計一千〇五十九兩、洋滙降一元、計一千〇〇八元半、重慶較前已漲九七、平銀升五兩、計九百七十五兩、洋亦加五元、為九百七十元、餘則概無榮枯、而本埠中國銀行接天津來電、即期行化續減一兩二錢五、為一千〇五十八兩七錢半云、

◎大條遠期略長

昨(二十六日)接倫敦電訊、小交易市平、大條銀近期仍為二十五辨士一二五、(合英金二先令五辨士六八七五)遠期長零六二五、計二十五辨士一八七五、美銀價加一二五、計五角四分半、英對美小去零三一二五、計四元八角六分三十二分之五、美對英加零三一二五、計四元八角六分一八七五、日英仍計一先令十一辨士四三七五、日美四元七角三七五、倫敦先令二個六辨士〇六二五、加一八七五、又本日十點三十五分路透電、日美加零六二五、計四七七九、日英仍計一先令十一辨士三七五、十點三十分電通社電、日美小去零六二五、計出價四七二五、入價四七三七五、日英出價減零六二五、計一先令十一辨士三一二五、入價小去零三一二五、計十一辨士三七五、十二點半及二點五十分均未更改、

◎標金續跌

昨(二十六日)大條近期如前、遠期長〇六二五、美銀長一二五、標金市面續有見跌、惟忽高忽低、殊難揣測、早間尚平、蓋大條及銀價微長、不為所動、外滙揭後、已目放長、遂降二兩、是後漲而復跌、午後因聞時局關係、各滙尤弱、爭戶曝湧、繼而復高二三兩、最後收市、比之上日計跌一兩一錢、至於英美日等內部、趨勢亦賤、同業中皆已售出、間有套進條子、市場內供過於求、人心不定、今將前後市經過概況紀後、十月期初開三百八十四兩二錢、加一錢、毛盤小去一兩數錢、為八十二兩七錢、復加至八十二兩一錢、先令開出時為八十二兩九錢、掛牌已長二五、美金長半元、日金減七五、內盤見鬆、銀行買進七八一二五、九點四十一分為八十一兩九錢、以後稍轉好面、加起一兩零、十點三刻為八十二兩一錢、而日金七八一二五、英金華商銀行及正金買二個五辨士九三七五、後計二個六辨士、日金銀行進價七八、故十一點零減為八十一兩七錢、至十一點半復增至八十二兩八錢、華銀行吃進日金七八一二五、午刻仍祇七八可望、收市回至八十一兩八錢、下午開出、竟然小落兩、計八十兩〇八錢、蓋有掛機商稱某鉅數售出、且因時局關係、人心頗慮、以致市面驚異、繼為八十兩〇四錢、此時日金由正金買進七七七五、忽由安達等買七七八一二五、故加一兩、轉瞬僅跌至八十兩、實因有戶不懈、二點一刻之後、漸漸轉上、三點後益形日高、緣同業有所補進、而滙市似乎易佳、日金可賣七八至七八一二五、英金二個六辨士、致金價同漲三兩、至四點三十分收市、計三百八十三兩、較前日尚減一兩一錢、一日間最大三百八十四兩三錢、最小三百八十兩、計有四兩三錢高低、結價八月份三百八十四兩、九月八十三兩、十月八十二兩、補水上午三百八十四兩、下午八十五兩云、

商情一覽

金融

八月二十六日(星期五)

◎國外滙票

銀行電匯　上海至倫敦(申規一兩計算)	二先令五辨士半
銀行四月期	二先令五辨士[illegible]
銀行四月期	二先令五辨士七五
帶押四月期	二先令[illegible]
帶押六月期	二先令[illegible]
銀行電匯　上海至法國(申規百兩計算)	一千五百二十五
銀行四月期	一千[illegible]
銀行電匯　上海至紐約(申規百兩計算)	美金五十九元七五
銀行四月期	美金六十[illegible]
銀行電匯　上海至香港(港洋百元合申規)	[illegible]

◎各國票價

銀行電匯　上海至印度(申規百兩計算)	一百六十四羅比七五
銀行電匯　上海至爪哇(申規百兩計算)	一百四十八盾七五
銀行電匯　上海至新加坡(新洋百元合申規)	九十四兩二錢五分
銀行電匯　上海至東京(日洋百元合申規)	七十九兩二錢五分
銀行電匯　上海至漢堡(申規百兩計算)	二百五十一馬克

錢莊估價外幣(五點鐘前市價)

盧卜一千元新票每萬枚	[illegible]
盧卜五百元老票每萬枚	[illegible]
盧卜五元十元票	[illegible]
盧卜二十五元票每萬	[illegible]
法郎克票每元	[illegible]
新加坡票每元	[illegible]
香港鈔票每元	[illegible]
東京老頭票每元	[illegible]

宜和洋行　禮拜六拍賣

杭省運申鑽石古玩不限價拍賣

准於八月初一日上午十時至下午二時半在寧波路十一號本行拍賣上等古玩花架椅子茶几桌櫈几大椅木器

紅木陰木棟床　紫檀几櫈
大獅子一對　白玉寶塔
香爐繡花　衣朝褂　大幛毯
白玉瑪瑙六
水晶　絲木古董　名人書畫
玉魚石　佛頭　唐宋
朝造像　器並瓷銅
翡翠珠　古銅鏡
首飾鑽　花名繁多不及備載
鑽石漢劍古銅鏡以及一應
准禮拜四可看　此佈

魯意師摩洋行　禮拜一拍賣

准於八月初三日上午十時在亞而培路八十七號住宅內拍賣客廳書樓食堂臥房浴間傢伙

京地毯　綢榻床　路對床　洋琴　冰箱
紅木　北花　法國來
大餐桌　蛋元鏡　油畫　高麗櫥　箱　又另星花名不計
今日起可看　此佈

電灶　一

完全清潔　毫無煤屑

工部局電氣處

樣子間南京路廿六號
辦事處福州路十七號
電話　中央　六六三〇一

946

上海北京有正書局發行

空谷蘭小說

二冊七角

新出空谷蘭影戲一[?]○其情節哀艷奇詭○不可思議○然是好看○蓋此幕實照本局出版之空谷蘭小說[?]○[?]演影映耳○色相示人情○然其中事節復雜○波實曲折○若寫千萬○○淵覺全書○騰相參遊味○兩更有興必矣○洋裝二冊定價七角

秋宜進補

酷暑氣候○汗流背浹○精神為其消耗○百體受其影響○漫漫長夏○十九感受「精神不濟」○「容顏消瘦」○「胃口無味」○「夜不安睡」○此即內部血液虧損之明證○乃者金風送爽○習習生涼○亟速購服

自來血　以補之○

恢復已往消耗之精神○增加未來無窮之幸福○

精神不濟者○服之精神抖擻○
容顏消瘦者○服之容顏豐腴○
胃口無味者○服之胃口大開○
夜不安眠者○服之酣眠暢適○

四美俱具○康健逾恆○況平人賴血液以生○不可不服自來血以補充也○若必待疾病臨身○始問醫藥○無異臨渴掘井○耗費金錢○感受痛苦○權衡輕重○宜於秋令進補也○

大瓶二元　小瓶一元二角

總店四馬路　分店鐵大橋

上海五洲大藥房發行

各埠分班及各大藥房均有出售

梅毒死路

第一期梅毒症狀

梅毒自感染數天後○皮膚起塊○現赤色斑點○陰部硬結腫脹○漸成糜爛○以及小便脹痛○致流淋濁○此種症狀○不用確當特效藥治療○必有第二期發現○是走向死路○

梅毒生路

第一期梅毒治法

第一期梅毒症狀○既如上述○所謂確當特效藥○即世界著名老牌「哈蘭士」內服外搽「六〇六」○以內服清利排洩內毒○以外搽殺滅爛毒菌○全愈立待○第二期梅毒不發○是走向第一條生路○

(第二期梅毒症狀治法容後發表)

內服六〇六聖藥　每瓶洋一元七角五分
外搽六〇六藥膏　每盒洋一元二角

上海四馬路太和大藥房總發行　國內外分店及各大藥房均有出售

109

◎金市

現貨標金每條	三百九十二兩
足赤條金	三百九十九兩
沙金	四百兩
大條銀近期	念五辨士一二五
大條銀遠期	念五辨士一八七五
(英京日銀市電訊)	
花旗銀塊	五角四分半
英匯日美	四元八角六分[illegible]
英匯日英	一先令十一辨士[illegible]
美匯日英	四元八角[illegible]
美匯日	四十七元三七五
倫敦市	二先令六辨士七[illegible]
十月期標金開盤	三八四兩[illegible]
又　高至	三八四.[illegible]
又　小至	三八一.[illegible]
又　收盤	三八一.[illegible]
午前補水標金	三八四.[illegible]
八月期登賬	三八[illegible]
九月期登賬	三八三.〇〇
十月期午後標金	三八[illegible]
又　高至	三八三.〇〇
又　小至	三八〇.〇〇
又　收盤	三八三.〇〇
午後補水標金	三八五.〇〇

英金鎊、美金票、日本金票、印度票、菲律賓票等每元價目[illegible]

◎銀洋錢市

早市開出行情

鷹洋	七錢二分三釐五毫
江南小洋	六錢一分三釐
廣東小洋	五錢九分一釐一二五
銀拆	一錢九分
元	[illegible]
銅元	三百八十九千文
衣牌	二千八百十四文
角子	二百三十文
小洋貼水	每角五十一文

午市行情

鷹洋	七錢二分三釐五毫
江南小洋	六錢一分三釐
廣東小洋	五錢九分〇七毫半
銀拆	一錢七分
元	[illegible]
銅元	三百八十九千文
衣牌	二千八百十四文
角子	二百三十文
小洋貼水	每角五十一文

足紋銀(每兩)價　天字號赤(每兩)價　[illegible]

食品

◎滬南米市

昨日滬南各米市價如下

高機白粳	每石十七元七角至十七元三角
又	十八元七角至十八元〇八角
河下　高白粳	十七元四角至[illegible]
又　常高變元	十四元八角至[illegible]

交易所市況

◎上海證券物品交易所

陽曆八月二十六日　星期五

[illegible]

◎上海華商證券交易所

陽曆八月二十六日　星期五

[illegible]

船期

八月念六日(念九日)禮拜五

[illegible]

外洋輪船

温哥武班　皇后　[illegible]

英國郵船班　[illegible]

法國郵船班　[illegible]

長崎神戶班　上海丸　八月三十日上午九時　長崎丸　八月念七日上午九時

[illegible]

上海記載

◉中日連絡飛行機抵滬

中日連絡第二次試驗飛行、已於本日決行使用之飛行機名「獨金剛鷲號」機體長二七米七〇〇機幅長十七米馬力七〇〇、乘者為操縦士藤勇吉、副機長操縦士阿部勉、無線電報工程師池田淸次郎、機關士齋藤潤、機關士助手青柳朝治同野津光等六名、今晨十時由日本福岡出發、下午四時半安抵本埠楊樹浦Black point附近水面、此次之航空路計福岡上海間九百〇籽、速力每小時一百〇籽、歷時六小時半、日本總領事矢田氏之代表淸水領事草野書記生、及中國交涉署員、航空險員等、新聞記者、及中日人士前往歡迎者甚衆、機長後藤氏語東方通信社記者曰、福岡出發之際、因無風、與裝載物品過多之故、離水頗感困難、且以出發之時刻、較豫定者稍遲、但出發以後、天氣極佳、風速約五六米、為最好之飛行天氣、途中毫無障碍、以六小時半飛行九百五〇籽、亦然完畢任務、洵堪愉快、明日將在上海之空際環繞一匝、豫定於後日黎明出發歸國、

◉滬甯客車昨因軌損減少

滬甯鐵路安亭陸家浜車站間、有火車出軌、故昨日由滬開之上行車祇開上午九時本五分之三號早車一次、由甯來者祇有前晚之夜車及二十次快車兩次、由常州開之第四次早車、及由鎮江開之八次早快車各一次、餘均停駛、聞該段被損之車及軌道、已於昨晚七時修復、今日或可開行客車一二次、

◉工務局檢查滬北菜塲報告

特別市工務局匝月以來、對於市內公共建築物之檢查、進行甚力、現聞關於菜塲及橋樑兩項、業已分別檢查完竣、並有報告公佈發表、茲擇要探錄於次、

▲共和路　該菜塲係木工結構、屋頂蓋洋鉛皮、直柱為八吋見方、水泥基石大小如之、場面蘆蓆棚、亦為菜攤、全塲面積約有九千四百方呎、業主為林記公司、建於民國六年、塲西側有擱樓、內有菜塲者所居、不甚堅固、擱樓西有蘆蓆棚、設茶爐及販賣麵餅、此棚後方係共和新路、林泰祥煤炭店於此堆置煤薪等燃料甚多、竹籬處、亦有木柴堆積、該菜場結構簡單、材料既多腐敗、必須重行建築、方稱安全、在未改建之前、應將添建之擱樓、首先拆除、茶爐宜遷至近牆處、披板亦宜首先卸下、以免不測、林泰祥堆置物既高且危、偶有傾覆、必致牽動全局、為策安全計、似宜令其遷移、否則須將頻危之竹籬、改建圍牆、

▲烏鎮路　該菜場係木工結構、屋頂蓋瓦、直柱為八吋見方、豎立於水泥礎石上、全塲面積約五千方呎、業主為興業公司、建於民國九年、該菜塲除小部分須修理外、均較共和路菜塲為堅固、目今菜場內部大半改作別用、此殆馬路上尚未禁止設攤及其他位使然、將來如烏鎮路橋築成、該段市面與菜市必可同時發興、則此場儘有發展之餘地、所惜者與蒙古路菜塲相處太近耳、

▲蒙古路　該菜塲係木工結構、屋頂蓋洋鉛皮、中部十二間、上有氣窗、高出屋頂以通空氣、全部面積約為二千方呎、業主為合興公司、建於民國六年、菜市尚佳、該菜塲雖尚堅固、惟年代久長、似應限期於一二年內、必須加以改建、其屋頂為洋鉛皮、載重尚不多、但少數柱上已發現裂痕、為防患未然計、應勸加修理、

▲虬江路　該菜塲佔地不廣、其後方與塲東隣近房屋、均已成為店面、全塲構造至簡單、屋架亦純以單薄之材料構成、業主未詳、其面積約百餘呎、該菜場位置殊不適宜、且建築簡陋、並礙路線、似宜限期拆卸、以利交通、一面似可於虬江路寶山路附近、設法另建菜場、以垂永久、

▲寶興路　該菜塲為水泥鋼骨柱與木工、混合而成、屋頂蓋油毛毡、上加柏油石子、鋼骨水泥柱為十吋見方、上架鐵樑、用螺絲聯合、此場為慈善團所建、於民國十年落成、宣洩甚佳、除東西各向外斜作坡外、內復有縱溝一條、故其設攤處能常乾燥、全塲面積可八千呎、該菜場之建築比較結實、損壞之處尚少、惟以寶興路路面新近為水電廠破壞者太多、沿路泥堆塞途、宣洩欠佳、允宜責成該廠早日修復、俾便行旅、

▲公興路　該菜塲為鋼骨水泥結構、共計二層、上裝有透明天窗、底層直柱為十吋見方、第二層直柱為八吋見方、全塲面積為五千五百方呎、業主為利民公司、建於民國十一年、現在上層天窗已倒坍、據云為電火觸毀所致、二層樓板有數處顯見裂痕及鐵銹痕、倒坍期為民國十三年夏、查即建後二年中事也、該菜塲雖屬鋼骨水泥結構、惟就樓板毀壞情形視之、裂痕似不僅在天窗部位下、故天窗之所以倒坍、可斷係建築時混合之不佳、與監工之草率、目今雖不設攤、似應通知該業主永遠不得開放、否則須將倒坍天窗附近局部付審查、所有因天窗倒坍損壞之直柱、其中鋼筋暴露者、應設法先將裂痕銹痕除去、重行補修完好、方為安善、

▲沈家灣　該菜塲落年已久、構造簡陋、上層蓋瓦、下層漏水、下層筒木直柱、均用木架支撐、與最近坍塌之西門唐家灣小菜塲情形、頗相類似、危險實甚、其東部之一隅、於前二年坍圮、該塲業主為泰森公司、自經工務局會同公安局取締後、現已自動拆卸改建矣、

▲永興路　該菜塲為鋼骨水泥結構、底層直柱、為十二吋見方、與底脚相結合、第二層樓板上豎立短柱若干、均八吋見方、中有圓孔、備插置鐵竿、搭蓋蘆蓬之用、總計其面積、約為八千七百方呎、業主為永興公司建造、年月未詳、其水泥樓板上、現已呈銹痕與裂痕多處、在偏北隅之二層樓上、蓋有洋鉛皮蓬、蓬下為劇場、係永慶戲院所有、現正停鑼、查該處場所用直柱、為二吋半對徑之空心鐵管、危險實甚、似應設法取締、禁止在該處開演、為菜塲計、亦為市民安全計也、

◉閉幕後之各省商協代表會議

各省商民協會代表會議、前日閉幕、昨日起國由秘書處辦理各項議決案件、分別執行、昨日中午、各省代表答宴上海代表於大東酒樓、今日上海代表招待各省代表遊覽各工廠公司名勝、茲紀詳情如下、

▲大東答宴　昨午十二時、各省商民協會代表、答宴上海特別市商民協會代表於大東酒樓、入席後、由蕪湖代表吳興周起立致詞感謝、次陶樂勤提出動議、要求加推顧問、臨時事務所秘書、通過、次上海代表馮少山答謝、又次阮季侯顧兆明王延松陳翊庭陸文韶均有演說、均希望商民協會代表能一致努力、使全國商民成一大團結、至三時始散、

▲今日參觀　今日各省屆代表、於上午九時齊集上海特別市商民協會、由陸文韶陳翊庭兩代表引導、至商品陳列所・商務印書館・宋園・五卅烈士公墓・中[illegible]館・華安人壽保險公司・公共體育塲・半淞園等處參觀、

▲會議通電　各報館轉各團體及全國同胞公鑒、吾華國弱民貧、語其要點、則為關稅不能自主、釐金積重難除、前政府當局、且有決心、毅然實行關稅自主、裁釐加稅、為職責、並已宣示中外、列為最近政綱、斯殆吾華國運昭蘇之象、實業發展之機會、苟非絕無人性、能不踴躍騰歡、惟是國人通病、牽在無恆、尚祈全國同胞、一致努力、協助政府、積極實施、同人代表各省商民、願為前驅、務負、務使八十年來禍國病民之惡制、一廓淸、

▲呈政府文　竊各省商民協會代表會議自奉令於九月一日實行關稅自主、裁釐加稅、巡聽之餘、不勝歡欣鼓舞、但即就此兩事而論、已引起關稅稅率管理、徵收、保管、及出廠稅即影響中國工廠之種種嚴重問題、而因之連累所及之各項經濟法案、亦須早行制定、藉以免除各種經濟糾紛、惟是制定關於經濟之法案、與施行手續、如不經關於經濟團體之討論決議、雖未始不能審慎周詳、然如能集思廣益、當尤為無懈可擊、用特提出職會議、一致決議、呈請鈞府採取德國經濟議會立法制度、於最短期間、（至多不得過四個月）召集經濟會議、容納關於經濟團體、如農工商學、與勞資兩方等代表、及政治法律財政經濟外交專家為委員、討論決議新稅則及關稅管理保管徵收等重要問題、並制一切關於經濟之法案、由該會議呈請鈞府公布施行、事關國計民生異重大之建議、理合錄案具文呈請鑒核、

▲勸告勞資　查勞資協調為社會之生理、勞資鬥爭為社會之病態、先總理民生主義、尤無勞資鬥爭得以發現、且按之經濟原理、如勞資鬩牆、實足以減少生產力量、完全為外貨造推廣銷路之機會、於資本帝國主義者經濟侵略之工具、歸根結蒂、同歸於盡而已、而增加財富之最良方法、則為增加生產力量、生產力量之增加、又非勞資推誠合作不為功、茲特鄭重宣言、以期互相推誠合作、而謀共同發展、如有困難、休戚與共、議處間言、不為所乘、知有黨國、不知有他、勞資兩方、幸共勉之、

▲勸告商民　又該會發出勸告商民書、請注意四點、㈠提高商民智識、開拓世界眼光、㈡願為政府後盾、擁護關稅自主、㈢予政府以精神上物質上之援助、㈣研究世界商場之真相、以圖抵塞漏巵、

◉調節會開始處理各項糾紛

特別市勞資調節委員會、自開始接收案件後、由常務委員李玉階王曉籟費公俠每日到會處理各項糾紛案件、甚為忙碌、工統會方面、復收未解決案件二十五種、先行移交、仍由三常務委員輪流主辦、茲錄各情如下、

▲委員會議　前日下午六時、舉行第四次委員會議、到王曉籟、徐寄雲、俞素槎、袁正道、周貫虹、李玉階、袁逸波、馮少山、鄔志豪等九人、李玉階主席、議案如下、㈠嚴濟鴻、㈡秘書長報告上次議決案、㈢常會時間變更案、議決以為常會改於下午四時舉行、㈣對外宣傳案、議決定於下星期一下午四時、召集外交顧問會議、再定期招待報界、㈤染業酒資糾紛案、王曉籟報告與綢業染業染工三方面接洽、已有頭緒、現經三方面同意、將案移交商民協會辦理、通過、㈥討論工統會移交案件二十五種辦法案、議決由李玉階王曉籟費公俠、三常務委員輪流主辦、每委員負案件後、將其應主辦之案件、摘由錄登、以便處理、㈦接受勞資糾紛處理程序及罰則案、議決印就表式先期分送各委員研究、再於下次常會時提出討論、

▲處理案件　㈠綢綾染業要求增加酒資案、由王曉籟主辦、詢得綢業染業及染工三方面同意、染工酒資、由染坊提出、勞資問題、成為資方與資方交涉、應歸商民協會辦理、即將此案全卷移交商民協會、並由調節會通知三方面、維持現狀、不得拒染或拒絕、各加糾紛、㈡長江公票局案、已函約公票局職工會及正副會長袁仲懇朱伯融於今日下午二時、來會解決糾紛、㈢煤炭柴公會第一分會、提出要求條件案、經常務委員費公俠科與子實調查、據報資方以停業恫嚇職工、須經商會提出警告、同時請王委員曉籟與煤業公會溝通商協涉處理、㈣南區染織業職工會第一分會要求待遇條件、及恢復被開除常務委員朱紹箕職務、由工會代表鍾琴學來會陳述、經調查員王也愚接洽、由常務委員批交秘書處函邀雙明中華兩廠派代表至本會、先行徵詢態度、再約雙方代表面議解決辦法、㈤美孚油棧職工會為倖方無端開除工人、請為調解案、經調查員李介居調查其相、由會調查該棧華經理接洽處、㈥電華電機絲織廠為全體職工反對職員與敬甫停工糾紛案、經會派王履平前往調查、該案已經調查結果、㈦花粉業職工會請迅予求濟案、由秘書處函特別市商民協會轉令該業商民協會、在調節期間、不得作意停歇工友、一面由調查科派員前往調查、

◉納稅會呈報抗捐交涉結果

租界納稅華人會、昨特此次反對工部局非法增捐解決結果、函呈國民政府外交部財政部、外交部駐滬辦事處、及各機關各官署函云、敬啟者、反對工部局增加巡捕捐一案、業已由本會會員出任調停、經四五次磋商結果、秋季所增二釐、在抗議下交付、抗議至工部局發還該款、或提交納稅華人大會追認為止、並以二釐為一四之額外捐、華董問題、須於本年年前、有一公正無偏之解決辦法、明年起、工部局預算案、須撥備開支、如欲增加捐稅、須與納稅華人代表磋商、方得決定、本會當即通告納稅華人執行、並發表重要宣言各在案、此次交涉、荷蒙鼎力援助、得此小小結果、而開未來大成功之坦途、殊為銘感、相應檢同宣言通告各一分函達、希煩查照備案、並為以後交涉之依據云云、

◉擁護關稅自主會明日起演講

民衆擁護國民政府實行關稅自主大會、定今日（二十七日）下午二時、假總商會開各團體代表聯席會議、又該會定於明日起、每日下午七時、舉行公開演講、二十八日二十九日在上海總商會、三十日三十一日在城內新舞台、演講之後、並開映國產影片、以助餘興、

◉虞洽卿聲明鳳浦輪回滬原因

國聞社云、虞洽卿為鳳浦輪回滬事、昨發電云、南京軍事委員會李總指揮何總指揮白總指揮上海國民政府兵站總監鈞鑒、報載船舶運輸總司令電呈貴會、略謂僱用鳳浦等輪潛逃來滬等語、並電飭監督扣留等情、不勝駭異、查鳳浦徵輪、前由[illegible]湖載兵至寶、適值浦口砲彈橫飛、擊傷兵士兩名、船亦受損、當時滬司令已乘新寧輪來滬、船舶司令部無人、無從接洽、不得已開滬進塢修理、且蔣總司令體恤航業困難、早令兵站總監留用江輪六艘、其餘海輪一律釋放、至滬司令所稱僱用之船云云、查其船租已欠月餘、代購煤款、亦分文未繳、航商為國民革命運輸緊急、拋棄營業、供船使用、今船煤款無着、而轉受潛逃之惡名、似非事理之平、擬請貴總指揮主持公道、賜予維持、挽回華商航權、亦取消不平等條約之一、關係之鉅、不僅航商利害、治切請命、幸乞維護、不勝感禱、三北輪埠公司虞和德叩經、

小上海

本欄歡迎讀者投稿・如有特別新聞報告・尤所歡迎・來函須開明詳細住址・

■軍事

▲公安局擬設招待所　市政府公安局、以現在各處軍隊調防過滬、對於採辦軍需給養等事、頗感困難、現擬設立軍事招待所、俾過滬軍得以隨時接洽、昨已派員尋覓相當房屋、以便籌備設立、

■行蹤

▲斯烈　宙南社云、二十六軍副黨代表斯烈、經中央政治會議決任為浙省省政府委員兼民政廳長、昨已赴杭就職、

■建築

▲星宿殿重建落成　城隍廟自民國十年火燬以後、即由邑廟董事會獨資重建、將告竣工、而復興殿旁星宿殿之房屋太舊、故亦毅然翻造、當由慈善家張效良鳩工建築、未及三月、已告落成、所有星宿六十尊、完全遷在樓上、重行添相、

■會務

▲煙兌同業會員大會　滬南閘北煙兌同業、昨日下午二時、假滬南公會開會員大會、到百餘人、行禮後、主席報告開會宗旨、次議擁護關稅自主案、決發宣言、臨時提議案、即散會、

■慶祝

▲意大利君后誕辰　本月三十一日、為意大利君后誕辰、意領署特於是日午刻十一時半至十二時半、在法租界祁齊路六十四號寓所開會慶祝、

■商場

▲商務運動器械大廉　第八屆遠東運動會、今日開幕、聞各運動員所用之器械、部採用商務經理之美國選生公生出品、此項運動用品選料精審、製造堅緻、故體育家均樂用之、定價本極低廉、現在該館大廉價期內、一律照原售價再打九五折、

■出版

▲工商新聞廣延人材　山東路A一號、工商新聞報館、創立已久、內容精湛、總編輯為劉豁公、近更添聘楊季任主編正張、注重政治經濟實業方面、謝豹嘯主編副張禮拜六、汪重小品文藝小說、陳廷藹為駐京特約通訊員、零售每份三分、全年連郵一元、

■游藝

▲精武女體十週紀念　橫濱橋精武體育會女會、定本月廿八晚、開十週紀念會、遊藝節目除該會之國技跳舞唱歌等外、並有武術家王慷琪所授最新疊羅漢、女會員盧文秀之彩排京劇麻姑獻壽、及應雲衛導演之新劇同家以後、

■醫林

▲吳門良醫分設診所　吳門李伯緣醫生、原設診所於平橋路轉瀏溫州路一百十七號、於傷寒時疫婦科兒科、卓識獨具、列為便利病家起見、特設分診所於天津路五福弄西首寶康西里底、上午九時至十二時、下午三時至四時、在彼候診、下午一時至三時、仍在溫州路、四時後出診、

■氣象

徐家匯天文台昨日（二十六）下午四時半、報測二十四小時內氣候・天氣多雲・沿中國海岸風向在東北與東兩間琉球羣島及小笠原島天氣惡劣、因颶風繼續向東北北或正北前進所致、

昨日（二十六）下午三時前二十四小時內本埠氣溫最高九四・一・最低七六・八・去年同日・最高九四・一・最低七九・〇・

◉機關雜訊

▲衛戍司令部示禁混穿軍服　淞滬衛戍司令部布告第五號云、為布告事、查近來時有無賴之徒、混穿軍服、冒充軍人、藉以招謠撞騙、作奸犯科、實與軍譽大有妨害、且值茲戒嚴期間、誠恐奸人冒着軍服、混跡軍事機關、尤應嚴行取締、又近查竟有不肖八等、每於深宵之候、射放槍彈、違背戒嚴條例、驚擾地方人民、殊屬不法已極、為特布告嗣後凡非服務軍事機關之人、不得擅着軍服、無論軍民、不得亂放槍彈、本司令負維持地方之責、言出法隨、如敢故違、定予從嚴究辦、不稍寬貸、

▲公安局今明發放薪餉　公安局所屬官警薪餉、已呈奉市政府核准加給在案、茲奉本月份官警薪餉、已由沈局長派員至市政府具領回局、提先發放、現定今日先發內部各科員科員書記等之月薪、明日發放外部各區隊各分所官警之薪餉、概照新章發餉、昨已由總務科通傳所屬查照、

▲李靖源繼任航空處主任　徐家滙西虹橋路駐滬航空處主任晶闓一、因另有他就、懇請辭職、故南京總部委作戰主任李靖源來滬繼任、查李為前東路航空司令部黨代表、駐滬航空處同人、以李為忠實同志、已於昨日歡迎到任、

◉黨部消息

▲市黨部各部工作　（商民部）特別市黨部商民部、昨派秘書張振遠、幹事陳賢本、代表國貨運動大會、分往衛戍司令部、及該部憲兵營、暨第一軍第三師第八團團部、特別市公安局二區公署、兵工廠政治訓練處、海軍總司令部、中國紅十字會、市區保衞團、上海救火聯合會等機關、詣謝其維護之情、並贈錦旗各一幀、聞尚有其他團體、因贈品尚未備齊、另行再行饋贈、（青年部）該部昨日曾得到第四區黨部來函稱、該區黨部將於二十八日、假甯波同鄉會開青年運動委員會、特請該部派員出席指導、該部因此項會議甚為重要、聞已派定幹員屆時出席矣、（婦女部）該部昨日有被壓迫之婦女毛張氏到部報告、謂五月間被翁姑及丈夫痛毆重傷、並將口內牙齒打落甚多、曾訴諸法庭、惟被告多金、故屢次傳審不到、現法院又置之不理、特來請貴部援助云云、該部據報後即代介紹義務律師具狀催訊矣、又濟生醫院護士為書法章、常經婦女部派幹事嚴濟穩前往調解、當時並經告護士等以後不得無理爭鬧、

▲指導員執行委員聯席會議　國民社云、特別市黨部組織部、昨日下午四時、在該部三樓召集各區黨部指導員執行委員聯席會議、到四十餘人、冷欣主席、秩序如下、㈠開會、㈡恭讀遺囑、㈢主席報告、1本會之重大的意義、2汪精衛人格之破產、3討汪之必要、4蔣介石同志在國民革命軍中之位置、欲結束軍事、統一中國、有挽蔣的必要、5胡漢民同志及中央各委員對於黨國的忠誠、擁胡的必要、6共產黨危害黨國之陰謀、繼續反共之必要、7最後之目的在護黨救國、8繼續奮鬥、不斷犧牲、為革命黨必須遵守之新道德、9黨國存亡在此一舉、10全體同志應盡之責任、㈣討論、1擁胡挽蔣倒汪反共護黨救國名稱問題、（議決）改「倒」汪之「倒」字為「討」字、改「反」共之「反」字為「滅」字、上冠上海民衆四字、建議市執行委員會辦、㈤各區報告、由各區分別報告工作、（辭長從略）㈥計劃進行、1成立上海民衆擁胡挽蔣討汪滅共護黨救國大會籌備處、2推舉市黨部各區黨部十五人為籌備員、聯絡各團體共同進行、3整個的大團體、由市黨部負責、各區域的小團體、由各區負責、4推定負責人、（名單從略）5決定口號如下、㈠根本撲滅共產餘孽、㈡警告汪精衛自動下野、㈢實現黨治、㈣提高黨權、㈤擁護南京國民政府、㈥擁護南京中央黨部、㈦挽留蔣司令、㈧擁護胡主席、㈨請求留滬中央委員回寧、㈩孫文主義的信徒團結起來、⑪各區應發表宣言、張貼標語、在民衆團體中擴大活動、⑫散會、

▲海軍黨部派定籌備員　海軍政治訓練處、前於籌備海軍特別黨部、茲已派定各級黨部籌備員、計警備司令部黨部鄭耀禨・王大焜・饒琪昌、船政局黨部鄭壽彭・馬德樹・林伯顯、飛機處黨部王崇安・林鏗然・沈德熙・海軍學校黨部陳紹新・楊耀南・練營黨部陳天輝、煤棧小組鄭承銳・棄病院小組程伯鴻・江貞艦張天鑾、華安艦陶宗璜・陳耀明・何振楣・普安艦吳鼇時・海鴻艦蕭大奎、外海緝私江元各艦暨陸戰隊之各隊卿、亦在選選中、

◉農工問題

▲各工會表示擁護工統會　昨日上海輪船碼頭業務工會浦東浦西三十分會等商務交易所職工會等百餘工會、馳函工統會、一致表示擁護、茲錄其原函如后、滬上工運事業責重、分會等自成立以來、仰荷上海工會組織統一委員會之指導、暨諸委員之熱心匡扶、始得平順進行、幸邀鴻起、茲值時局更變、工運益加緊要之際、更宜業同分會等與工統會之結合、以共應此革命嚴重之環境、嗣後分會等備當矢以至誠、擁護上海工會組織統一委員會、並統一於工統會領導之下、為一切工作之努力、特此布聞、卽希公察、

▲絲吐業工友先行復工　上海絲吐業工友、要求增加工資、提出條件十四條、因無圓滿解決、遂於本月二十二日停止工作、經調人陳偉人等絲吐業職工第一分會勸告先行復工、增加工資一節、允負責於八月初一日必有圓滿答復、故該分會昨已印發通告、囑各工友等於昨日先行復工、靜候調人磋商解決辦法、

姚佐頼　新法洗射白濁

白濁乃花柳病初步若不速治則纏綿橫痃魚口下疳血淋腫痛潰爛苦不可言本醫生具十餘年經驗有鑒於此特搜羅各國最新白濁儀器新法洗射藥水功力能將尿管毒菌盡行殺滅除痛苦又特製各藥悉從根本治理十年八年舊患治不愈者均能藥到病除永不復發

診所上海三馬路大舞台對面　▲姚佐頼醫生謹啟

注意注意

久咳成癆

名咳傷肺日久成癆吾治癆必愈之藥迄今外國尚無發明日下只有上海恰養大醫生久咳丸直有革咳除痰之效功接有治癆合肺草驗正本清肺瓶附驗真此丸每瓶一交回總行可癆詞一張無上交總換書畫此法本述不及同者均係偽誤請勿誤

910

戲院	地址	今天日夜開映（演）	時間	價目
共舞臺	法租界	日戲：上天台、割髮代首、奇冤報、[illegible]、三矮奇聞；夜戲：走麥城、二本女俠、呂四娘		特包五角　頭包四角　特廳五角　頭廳二角　二層角半　三層三角（日）；特包八角　頭包六角　特廳八角　頭廳三角　二層二角　三層三角（夜）
天蟾舞臺	二馬路浙江路口	日戲：通天犀、女起解、三岔口、游龍戲鳳、知馬力；夜戲：七八本華麗緣		包廂八角　官廳八角　正廳四角　三層三角　特等二角　頭等一角
通俗影戲院	大東門小南門北	滑稽大會	日戲二時　夜戲七時	包廂一元　月樓四角　正廳二角　幼童減半
共和影戲院	四門方板橋	結婚波折	日戲二點半　夜戲七點半九點	特別三角半　普通二角　月樓一角　正廳一角　幼童減半
中央大戲院	六馬路亦舞台原址	真假千金	日戲三點五點　夜戲七點半九點一刻	日戲四角六角　夜戲七角九角
卡德大戲院	新閘路卡德路口	紐約第五街	日戲三點　夜戲七點九點	二角　三角　四角
恩派亞大戲院	法租界霞飛路口	三人面	日戲三點半五點　夜戲七點九點一刻	二角　三角　四角　六角
萬國大戲院	西華德路大莊源街	天一滑稽	日戲三點　夜戲七點九點	日戲二角　三角　夜戲四角
新中央大戲院	北四川路海甯路口	大破黃巾	三點　七點　九點	日戲價目三角五角　夜戲價目七角八角
北京大戲院	北京路貴州路口	「自由誤」	日戲三時五時　夜戲七時半九時一刻	日戲三角六角　夜戲一元四角八角
世界大戲院	閘北寶興路西青雲路口	三笑	二點半　六點半	普通一角　正廳二角　樓廳三角　包廂五角
虹口大戲院	虹口乍浦路口	飛馬英雄	第一次三點　第二次七點　第三次九點一刻	樓上二角　樓下二角　幼童一角
中華大戲院	法大馬路吉祥街口	為親犧牲	下午三時　下午七時　下午九時	日戲二角　夜戲三角五角

滬甯路軌昨晚修復
滬杭路王店站撞壞外揚旗

滬甯鐵路牽車出軌一事、略誌昨報、緣前日由甯開滬之十四號快車、於夜間十時四十五分、駛經陸家浜與安亭間之第三十四公里處、軌道略有毀損、以致忽然出軌、前節鋼鐵兩車五輛、傷兵士十餘名、幸後節客車之乘客無恙、當經安亭站長急電上海北站車務機務工程三處報告肇禍情由、當由副局長王時新親乘專車、前往察看、並於昨晨六時四十七分、由伐站開出救險車前往出事地點、設法搶救、一面由工程師率領工匠多人、前往極力修理、先將損壞之軌道修竣、然後將側翻車輛頂入軌道、路局消息、據該路已於昨晚(二十六)七時、完全修復、今日可照常通車、

滬杭鐵路、昨日(二十六)由杭開滬之本專車一列、於下午三時五分駛經王店站外揚旗時、不知何故將外揚旗撞壞、當經王店站長致電上海工程處、派工前往修理、

大批珍珠落於匪手

滬城西門內壽德里口、昨日下午三時、發生匪徒搶劫行人財物情事、緣有珠寶掮客南京人馬吉榮金同富二人、是日行至該處、距有匪徒五八尾隨至該處弄內、袖出手槍、攔住去路、將槍口對準馬等心胸、作開放之狀、強將馬等所攜之珠寶悉數攫取、計八毫重之珍珠十粒、四釐五毫二十一粒、三釐七毫四百八十粒、一釐一毫一百二十粒、九毫六百餘粒、共計值洋一千餘元、現已投報一區二分所請緝、

討冷飯死
撫恤二百五十元

籍民陳元弟、因往浦東楊家渡招商局碼頭克安輪船上索取冷飯、被逐落浦溺斃等情、曾誌昨報、茲悉陳元弟之屍體經衆檳至克安船上後、即由調人勸令船主給予撫恤費二百五十元、由屍屬自行收殮、其屍被證人陳玉龍等十四人、聞須取具妥保、可以釋放云、

黃浦江中 頭顱一顆左脚一隻 女屍一具殘缺不全
兩起撈獲 拚合相符驗明無誤

同仁輔元堂救生局元號巡船、先後在浦江內撈獲女子頭顱一顆、及女子左脚連腿部一隻、帶回局前碼頭、報請地方檢察廳相驗、已載昨報、茲該廳已委干檢察官蒞場相驗時、又該該巡船於下午三時許在楊家渡浦中撈獲女屍身一具、察視並無頭脚、惟兩手反縛、身穿白洋布對襟馬甲、腰束白布條褲帶、即行帶回碼頭、旋將先時撈得之頭顱一個並左脚一隻拚合無誤、尚少右腿脚、即報告檢察官驗明無誤、遂由該局員司報告當時該巡船撈獲頭顱與左腿脚之情形、先因頭顱係被潮流衝至陸家嘴浦面之西、即公共租界福州路外灘浦畔、為華捕看見、雇人將頭顱撈起後、即向報經巡捕房、通知新閘水巡捕房派人將前項頭顱腿脚一併帶去、既而為元號巡船駛過、即由水巡捕招呼帶回碼頭、以待掩埋、適於下午三時該巡船又在浦東楊家渡浦面撈獲女屍身、拚合頭脚相符、惟既無人指認等由、問官記錄後、即填格後、飭該局給棺收殮、屆時招認、驗單返廳呈復、據聞是案之形式、非姦即盜、案情重大、故已由廳派法警注意、查明原因、並追覓該女屍缺少之右腿脚下落、以憑核辦、

公共租界 防範嚴重

▲北站一帶 公共租界於最近數日、對於界內各處防務、佈置嚴密、而與華界間北接壤之各路口、並添派外兵防守、且有中西探捕協同站駐蘇州河各橋塊及交界路口、對入界行人、施行搜查、即大小行李包裹、概須折開驗看、所有界路北站口寶山路口及海寶路閘封路線處、防範尤嚴、(東南社)

▲北四川路 北四川路一帶華租交界各處、前經[illegible]在該處築置各[illegible]、二十[illegible]完全拆除、交通恢復已久、茲因邇日滬埠謠諑繁興、日軍總司令部、特通令戒備、自昨日起沿北四川路虹江路大德里・厚德街・寶興路・橫浜橋・江灣路一帶交界處、各派武裝日兵二名或三名不等、荷槍實彈、嚴密防守、每日輪流值班、朝夕不輟、並聞於必要之時、得隨時加築鐵絲網等障礙物、阻止一切車輛行人、因此連日北四川路一帶之形勢、遂得嚴重、(大華社)

▲虹口一帶 虹口歐嘉路・狄思威路・邢家宅路・天同路・胡家木橋・嘉興路・物華路・香烟橋各帶華租交界處、今年四月間、[illegible]等障礙物、歷有數月、旋以時局平靜、當經飭匠陸續拆除、車馬交通、便利不少、不意近數日來、租界當局、又飭外兵在該各[illegible]路交通盡行阻斷、僅在要津處築一鐵柵、以通行人、惟至深夜、仍須關閉、不准通行、並派有武裝外兵多名駐防云、

最難堪……
愛妻菱香／愛女素藕

江蘇泰州人周榮生、今年二十八歲、家居法租界赫德路平濟利路口新仁記銅器店樓上、妻何氏、名菱香、娶方年半、育一女名素藕、方在襁褓、周前在本埠協興鞋莊為學徒、滿師後改業儒店、去春因故失業、遂而閑居、惟以開銷甚大、小小家庭難以維持、伊妻勸其出外覓業、周乃昨日下午四時許、至閘北天通庵路康祥里二十八號亭子間內王惠元友人處、託荐生意、王留以晚飯、將近八時許、周在王之寫字樓上執筆作信、擬致他友、此時亭子間房門一響、走進兩人、身穿黑衣、形貌兇惡、一入亭子間、即對周榮生大聲云、「……你是填京西、不是好人、……結果你的命、」言甫畢、周乃其友均不及回答、此兩黑衣人、遂從衣袋中摸出黑手槍、對周扳機放、砰砰幾響、周應聲倒、血流滿地、兩黑衣人乃返身下樓逸去、友人王惠元、早已嚇倒床邊、不敢追出、迨一刻鐘後、始呼到同居人、將血泊中之周榮生扶起、檢視之下、知中兩彈、一由腰入、一由脚入、幸均穿出、周尸痛極暈去、後雇車送入附近醫院、傷勢甚重、生死不可必、及記者得訊趕往醫院時、見周面色灰白、濱臥床上、詢以一切、答語模糊、從呼痛聲中、發出極細弱之言曰、「……先生！吾妻菱香、吾女素藕……不知余之受傷乎、……」言下淚流不止、據傳、周之被擊、係發內于某工會之組織、

浦東三埭頭 盜匪連刦七八戶
損失共四千餘金

浦東洋涇鎮東首三埭頭地方凌正榮家、於昨晨一時許、突來北音盜匪二十餘人、手執鐵棍盒子砲、破門入室、嚇禁聲張、將箱子衣廚等搗毀、內有銀洋金飾衣服等、均被搜刼無遺、搶畢復直入後埭凌龍寶家、逼問藏洋之所、分投入室、搜刦約二小時之久、附近七八戶無一幸免、損失計共四千餘金、攜贓呼嘯向西而逸、事後由鄰居馳報公安局三區二分所、及保衞團第七隊、經潘隊長立派副隊長[illegible]鑫洲帶領武裝團員、協同警察前往、鳴槍分投兜拿、追至四渡碼頭、由團員金六聖等擒獲盜匪山陽人劉錦桃一名、另有二盜跳上該處渡船、喝令開駛過浦、船戶黃金生、見係盜匪不敢開船、該盜見事不妙、即跳下浦灘、逃入亞細亞煤油棧內、當被該棧陳巡官拘獲、即解三區二分所管押、劉盜由團員押解到發、經事主凌正榮之姪女琳大認明無誤、判解三區二分所發落、許所長以案情重大、於昨將該盜等併解上海特別市公安局澈究、

擒獲三盜　又獲一名

昨晨六時許、浦東陸家宅方信泰肉莊門首、有身背包裹形跡可疑者四五人、經過該處、崗警王連波上前詰問、中有一人袖出手槍、擊中該警腿部、該警猶不顧身、復協同隣崗黃桂林徒手追獲盜匪一名、帶回公安局保安第五隊、經隊長高立德訊據供稱、名劉國明、阜甯人、年二十四歲、現住閘北、並供出同黨徐金標徐小胖小麻子小帽子老黃等二十餘人、因是夜搶刼三埭頭凌姓逃竄至此被獲云云、高隊長除將被傷警士昇送虹口同仁醫院療治外、一面飭將該盜押解公安局併案訊辦、

男孩擄去
妾是造意

住居尚文門外大新街一百零二號徐金山之兩歲男孩、被妾張氏阿二串同伊妹張小妹乘間在乳傭懷中擄去、藏匿在法租界菜市路一百十三號空屋內、而張阿二預將所有衣飾悉數捲逃無蹤、經徐報由二區警署、孔區長立派探員陳金林督率偵探倪國診王永培趙丙海等設法外將張小妹查獲、供認由伊姊張阿二囑往擄刼幼孩不諱、當即申解公安局偵緝隊、由謝隊長加派特別班探員張吉生協同陳探員等投報法捕房、會同中西包探前往菜市路將幼孩救出、帶至捕房、引渡到隊、因該孩尚須哺乳、着交徐金山領去、張小妹押候伊姊張阿二獲案訊辦、

各處盜警

▲文監師路 昨晚七時一刻、有行人某、在虹口文監師路突遇六盜、一執手槍、攔路嚇禁聲張、當被刼去銀洋鈔票共值一百六十元、

▲西華德路 昨日下午二時三刻、有某店學徒薰世祥孔憲光二人、身帶鈔票四百七十元、行經西華德路突遇盜匪一名、攔住去路、當被將上項鈔洋悉數攫取而逸、

▲安南路 昨日下午四時一刻、有某收賬員在滬西安南路突遇盜匪四人、出槍恐嚇、刼去鈔票銀洋共計二千五百七十二元

▲北浙江路 北浙江路華興坊第四弄六〇三號中國第一製造公司、係專與華成煙公司製造捲煙盒者、昨為陰曆七月底、該公司協理寗波人徐林森乘坐自用包車、赴華成公司領得五元鈔票一千元、十元鈔票三百元、現洋一百[illegible]給各職員及各工人之工資、下午二時半、將鈔票現洋一千四百元懷於身上、[illegible]乘包車回公司、詎甫入弄口、忽有身着黑雲紗等衫褲、口操江北音之盜匪十餘名擁至、兩盜立於弄口把風、兩盜在弄口之街路上持盒子砲示威左近之旁人及鄰居、其餘之盜各出手槍嚇禁聲張、叱令停車、將徐身上所有之洋盡行搜出、徐當時面已變色、渾生發顫、遂如命將現洋鈔洋共一千四百元完全交出、群盜乃相率揚長而逸、事後徐即赴四區公安局第一分所報告、經倪署員備文呈報公安局、並飭所屬一體嚴緝、

丈夫入獄　妻要離婚

少婦陸單氏、因丈夫陸亞弟游蕩、犯路誘婦女案、判處徒刑、以致不能生活、故在地審廳提起離婚之訴、昨日上午十時、由陳推事開庭審理、陸亞弟刑期未滿、故由乃父陸瑞賢代到、訊據陸單氏供、年廿二歲、紹興人、現住南市路姊家、因丈夫並無恆業、時常在外游蕩、家計不顧、向由翁勞力養家、現在翁年逾古稀、本年又無生意、故亦不養我、再丈夫因去年拐帶人家婦女、致奉判徒刑一年、上訴到蘇州後、仍照原判、現尚收禁第三監獄、且丈夫蓄意要將我售賣、託傳阿二圖謀、所以請求離婚、官謂對於欲賣你的事、係你理想、如你夫能養你如何、氏答他能在庭上應允每月卅元之開支、同居亦可、官又訊據陸瑞賢供、年七十八歲、上海人、住小南門永興橋、祇生一子、名亞弟、今年廿四歲、現因犯罪押在蘇州監內、我向為上海縣公署收十六舖一帶房捐、兒子在外時為我鄉做、因子犯罪收監、我又年邁、無人承之、故已辭退、惟我稍有積蓄、不慮凍餒、媳婦亦不致枵腹、至此官又訊問陸人傅阿二供年廿歲、上海人、住喬家浜為漆匠生意、間陸亞弟託你將陸單氏圖賣、有無其事、答並無此種情事、問恐本卒不致誣你、答是寃枉、因我郭陸亞弟之父收捐、在他家中做過四個月、大約因事掛嫌、問官又向陸單氏、論謂社會上犯罪的人甚多、出獄後未必個個怙惡不悛的、倘你夫可心轉意、改過自新、未始非一好人、而你最重要之問題、為生活關係、現在你翁既能養你、則可無問題、該氏答我並不怪翁姑、不過庭上翁自然說得堂皇、內容如何、局外人安能得知、況翁年將八十、活到一百歲、亦不能顧我到底、丈夫是怙惡不悛、常常吃官司的、還是離去、否則丈夫中秋節後、即將刑滿、那時與之對薄出庭、看他養與不養、再定方針、問官准之、諭着候你夫釋出即來訴狀、以便續審、並退庭、

麥田內跳出十餘人
新婚羽士中彈殞命

滬北引翔鄉王家宅有王順生者、因舊曆七月念七日承當一官普薩誕辰會首、乃延羽士打醮三日、王之羽士門頭為周林生、即經周邀約同業六人、前往王處拜懺、前晚(廿八)十一時半、一日道場完畢、所邀羽士六人匆匆先行、周因檢點什物遲緩一步、而該六羽士行至高郎橋北寶國路東華紗廠後面田岸、正在共談業務、詎兩面麥田內突然跳出長短衣不等之盜匪十餘人、各持手槍利刃、將該羽士六人攔住搜刼、不料均身無半文、匪等以做此白跑、殊覺霉頭、遂開槍亂擊、一彈飛出、將羽士顧初林擊中左乳、彈由後背穿出、人即倒地殞命、而其餘五羽士當開槍時逃避、得以幸免、其時周林生亦已走來、覩此慘狀、噤若寒蟬、迨匪等肇事後、即一哄而逸、顧經周等報告該管五區四分所、派命長警兜捕、匪已杳然、昨日該所命飭念三保十一圖地保周如村協同尸父顧雲楼及周林生投地檢廳報驗、午後已由檢察官蒞場相驗、查顧初林年祇廿二歲、妻顧氏新婚未久、突遭劇變、亦云慘矣、

法庭瑣案　臨時法院

凶案同黨押候併訊

王桂榮於本月六號在大沽路周家宅弄內被人用斧砍斃、並砍傷張杏通、業經新閘捕房包探馬宗來拘獲嫌疑犯陳海大李福壽王福才王金福王金生冷阿春等六人、解由臨時法院訊押在案、前日由包探劉宗漢偵悉、尚有同黨匿跡法租界拉都路七十一號、遂會同法捕房包探按址緝獲朱洪濤傅阿囝兩名、提回捕房、昨解法院、經由林彪推事偕觀審之美副領事訊供之下、諭被告押候改期併案訊理、

槍殺案嫌疑人開釋

皖人杜少成孫慶宜、因對於本年陰曆二月十四號下午七時許、趙順餘在榆林路被人槍殺一案、頗有嫌疑、嗣經虹口捕房及匯山捕房飭探將杜孫兩名拘解臨時法院訊押在案、昨晨由陸開庭提訊、即據死者之母趙朱氏投案陳述一過、要求嚴辦、而被告由林棨康律師辯稱、兩被告實屬無辜、應請立予開釋、原告毫無充分證據提出、要求立予開釋云云、質之兩被告供稱、實被誣指、殊屬寃枉、梁庭長核供明晰、諭本案證據不足、被告杜少成孫慶宜無罪開釋、

存欵貨欵應照償還

張正昌米店主張濤濤被馬振泉延律師在臨時法院訴其不還存欵及貨欵洋八百九十三元六角一案、昨晨由陸傳訊、而被告不到、亦無律師代表、即據原告代理朱律師聲稱、被告故意不理、屢向催索、置諸不問、要求一造辯論、着被告如數償還及利息、繼據原告代表張吳氏投案證明、遂將存摺一扣呈察、郭推事核供、諭令被告應償還原告洋八百九十三元六角及利息、並担負訟費、

販售假鈔票論服訊

常州人周和尚、年二十三歲、因專事販售假鈔票、被總巡捕房特別機關處探長白忠麟訪悉、前日佯作向周購買、言明某銀行之假鈔票每百元售價二十五元、白探長即給予價洋五十元、購得假票四十張、計二百元、連同周一併帶入捕房、昨晨解送臨時法院請究、訊據周供認前因販假鈔票、經法公廨訊押三月、此項假鈔票係向住居雍甯路天保里之張姓處取來轉售等語、周推事諭被告押候改期審理、

恐嚇圖詐寫字對跡

住居寗勤路六百二十六號之寡婦廣東人龔陳氏、藉有鉅資、[illegible]陝思洋、與中表親虹口捕房包探吳阿慶姘識、嗣又乘機迎新、近且控吳用恐嚇手段、使其有生命危險、並希圖詐洋二萬一千元、及其他財物、業由捕房將吳解由臨時法院、論交二萬元保候究、各情已誌本報、昨晨續審、被告代理律師以時間倉促、證據亦未齊備、請求改期、原告代表律師反對、謂此案原告以為事甚簡單、祇須命被告書寫數字核對、與原告所接恐嚇信函之字跡是否相符、即可定讞等詞、當經周推事論令吳阿康當庭書寫「庭勉誤拉請性開彈派憑因限日內桂以同收你定趙需燒萬耀倘親屆期有取出之」等字、寫畢、周君諭被告仍交原保、改期審理、

法租界公堂

散發傳單女子作證

江西人郭子英、於日前身藏法文傳單三紙、行經法新租界希圖散發、適被法捕房西探查見、將郭帶入捕房、昨解法公堂請究、先由該西探上堂稟明前情、並將傳單呈察、一據證人女子郭定妹稱、女子前在法國花園游玩、與被告滿見、伊即約吾至其家游玩、及女子至其家時、見床上枕邊有西文傳單數十張、吾即向詢何物、伊云公事、旋即將此西文單藏在衣袋而去、詰之郭子英供、民人向在青浦縣充當司法科長、交卸甫經一月有餘、此項傳單、實係民人在法國花園游玩、在地上拾來、不知犯法、並無有人唆使散發、求請查察、官問你既為司法科長、有無憑證否、答並無憑證、中西官判還押、飭候查明再核、

報妻私逃銷案領回

住居法新租界金神父路季翔郎之妻邢氏、於本月十七日私行背夫潛逃、現為原告偵悉邢氏潛居公共租界提籃橋培開爾路王道士家、報告捕房、傷探前往將邢氏及王一併帶入捕房、昨解法公堂請究、先由原告投訴姦妻子私逃情形、詰之邢氏稱、實因丈夫無力養活婦人、故此逃出暫住王道士胞姊家、並無曖昧行為、王道士由律師代辯稱、王道士與邢氏素不相識、此次邢氏因遭丈夫待遇失當、是以出外、即至王之胞姊處暫住、實無誘姦之事、求請將案註銷、中西官判將案注銷、刑氏交伊夫領去、

公布文件
地方審判廳

▲批示 (一件)周金生陳明現無財產請嚴厲執行由、狀悉、據稱被告現無財產、是則管收亦屬無益、所請嚴厲執行之處、似有未合、仍仰切實查明、以憑核辦、(一件)聶華金請傳被告交案由、狀悉、已據徐峻根交銀五十元、除欠欵俟傳訊追、(一件)鍾錫聲請拘案訊追由、狀悉、准予續傳嚴追、(一件)沈鍾氏聲明伊夫臥病請求寬限由、狀悉、姑准限十日內將該方單一紙交案、毋再違延干咎、(一件)陸祥齋聲請執行由、狀悉、候續傳訊追、(一件)臧廣記請飭吏嚴追由、狀悉、候續傳訊追、(一件)范國棻請求查封由、狀悉、仰趕交執行費用銀六元、聽候核辦、(一件)張金華請求拘案押交由、狀悉、查此案判決尚未確定、所請暫毋庸議、(一件)張雨泉聲請委任代理由、狀悉、准予委任、(一件)王文廣請嚴厲執行由、狀悉、候飭傳訊追、(一件)邱錫雲請領銀元由、狀悉、仰於本月三十日上午九時來廳具領、(一件)張雨泉請領銀元由、狀悉、仰於本月三十日上午九時來廳具領、(一件)陸祥齋再請執行由、狀悉、准予續傳嚴追、(一件)嚴洪鏞聲請執行由、狀悉、已據交銀七十八元、餘欵候續傳追繳、(一件)蔣子敬請領銀洋由、狀悉、准於本月三十日上午九時來廳具領、(一件)史美生附呈召據聲明產權請求迅予撤銷假扣押由、狀悉、該民對於本廳扣押乾昌酒坊內之動產、如有產權可以主張、仰逕提起執行異議之訴、所請撤銷假扣押之處、暫毋庸議、(一件)史美生聲請委任代理由、狀悉、准予委任、(一件)朱顯貴聲請執行由、狀悉、已據債務人交銀二十元、餘候續傳訊追可也、(一件)姜顯昌聲請執行由、狀悉、案已上訴、所請應從緩議、(一件)陳舜五等聲請執行由、狀悉、候傳同保人到案訊追可也、(一件)許棟林為驅逐劣子錦庭呈請備案由、狀悉、(一件)成祺康聲請改期審理由、狀悉、案經辯論終結、所請改期審理之處、應毋庸議、(一件)馬明濤委任律師辯護由、狀悉、本案業經辯論終結、定期宣判、仰即知照、

▲民事判決 (一件)判決金永祥等與沃考質貨欵涉訟一案、(主文)被告沃考寶應償還匯大木號銀五百六十三兩四錢及萬茂木號銀四百六十八兩、源和木號銀三百二十七兩八錢、潰生昌木號銀一百十一兩、訴訟費用由被告沃老寶負担、(一件)判決王順生與劉錫康等欠欵涉訟一案、(主文)濟遠輪船公司總經理詹穆如應償王順生洋一萬三千零二十八元、又九八規元四千三百六十八兩六錢、及民國十五年陽曆九月五日起至執行終了日止按月一分五釐之利息、但利息不得超過元本數額、王順康對於劉錫康之請求駁斥、訴訟費用由詹穆如負担、(一件)判決朱祥祥與何炳成求欵涉訟上訴一案、(主文)上訴駁斥、(一件)判決金文彬與徐兆有等欠租涉訟一案、(主文)徐兆有應給付金文彬租金大洋四十元五角、孫泉西應給付金文彬租金大洋六十六元四角、李汝暉應給付金文彬租金大洋七十七元八角、楊九仁應給付金文彬租金大洋五十八元五角、袁張氏應給付金文彬租金大洋五十五元五角、訟費由徐兆有孫泉海李汝暉楊九仁袁張氏平均分担、(一件)判決錢椿年等欠租涉訟回復原狀一案、(主文)被告等回復原狀之聲請駁斥、聲請費用由被告等負担、(一件)判決陳連生等與成祺康房租涉訟一案、(主文)被告成祺康應給付陳連生陳和尚唐寶生等各洋十四元、訟費由被告負担、本判決應予假執行、(一件)判決朱林氏與石財根等欠租涉訟一案、(主文)被告石財根應償原告洋四十三元二角、石財根應償還原告洋五十二元〇七角五分、朱正良應償還原告洋四十二元九角、並還讓出屋之前、按月租金付至執行終了之日止、如有短少、由莊永租負擔償之責、訟費歸共同被告比例分担、(一件)判決陳海華與陳和尚會欵涉訟一案、(主文)被告應償還原告洋五佰六十五元、小洋四百十角、訟費歸被告負担、

▲刑事判決 (一件)裁決張阿五易科罰金一案、(主文)聲請照准、(一件)判決莫金山等和姦一案、(主文)本件公訴不受理、(一件)判決施阿大受寄贓物一案、(主文)施阿大寄贓物一罪、處五等有期徒刑三月、未決期內羈押日數、准以二日抵徒刑一日、施阿大應返還係榮富現洋二十五元、訴訟費用判歸被告負担、(一件)判決侯蔡氏鴉片一案、(主文)侯蔡氏意圖販賣而收藏鴉片煙一罪、處五等有期徒刑二月、併科罰金十元、未決羈押日數、以二日抵徒刑一日、或罰金一元、如無力完納、罰金以一元折算一日易以監禁、繳土十九兩沒收、(一件)判決許榮貴詐財一案、(主文)許榮貴詐欺取財一罪、處拘役三十日、未決期內羈押日數、以二日抵拘役一日、(一件)判決張姚氏等詐財一案、(主文)張姚氏共同詐欺取財一罪、處五等有期徒刑四月、未決期內羈押日數、以二日抵徒刑一日、徐翠娥共同詐欺取財一罪、處五等有期徒刑三月、未決期內羈押日數、以二日抵徒刑一日、(以上八月二十六日)

地方檢察廳

▲批示 (張姚氏)狀悉、本案業已起訴、來狀候轉送同級審判廳核辦可也、(閻金生)狀悉、仰候調卷核辦、(嚴秀燕)狀悉、本案刑事部分早經准嚴周氏撤銷告訴、當庭論知處分不起訴在案、至於追交五寶、純係民事案件、應向審廳民庭呈請核辦、仰即知照、(王錢氏)狀悉、本案送請預審、仰即知照、(徐其祥)狀悉、查本案現正飭警從嚴拘究、仰靜候核辦可也、(龔高氏)狀悉、案已處分不起訴、仰靜候發達處分書可也、

▲提起公訴 ㊀鴉片煙及詐財案、被告俞筱升等、㊀鴉片煙案、被告侯蔡氏、㊀鴉片烟案、被告曾秀如、㊀坑忽業務致人死案、被告蔣予前、㊀鴉片煙案、被告徐斌、㊀竊盜案、被告徐有寧、㊀和誘略盜及贓物案、被告李兆年、(以上八月二十五日)

小兒之珍品

請觀嬰孩自己藥片如何治愈川沙小孩疾病江蘇川沙恒豐祥號主人黃鎮球先生以嬰孩自己藥片為嬰孩之至寶深感其奇功如下云

小兒素珍前患寒熱不清日夜啼哭服藥罔效旋服貴醫生之嬰孩自己藥片連服數次覺已漸愈再服數天即見全愈鄙人喜出望外飲水思源皆大醫生嬰孩自己藥片之功效該藥片確為嬰孩聖品凡為父母者不可不備也嬰孩自己藥片係天下馳名韋廉士大醫生為嬰兒及小孩特製之靈藥專治 嬰兒胃弱不化 大便秘結 肚痛 腹瀉 寒熱 感冒 嘔吐 乳水 出牙各症 傷風 驚風 痰厥 蛔蟲等症 均可治愈凡經售西藥者均有出售或直向上海江西路六十號韋廉士醫生藥局函購每一瓶大洋六角每六瓶大洋三元郵力在內收用郵票

第八屆遠東運動大會特刊

第一號

歷屆錦標

□田徑賽錦標
第一屆 菲 第二屆 菲 第三屆 菲 第四屆 菲 第五屆 菲 第六屆 日 第七屆 菲

□游泳錦標
第一屆 菲 第二屆 中 第三屆 日 第四屆 菲 第五屆 菲 第六屆 日 第七屆 日

□棒球錦標
第一屆 日 第二屆 菲 第三屆 日 第四屆 菲 第五屆 菲 第六屆 菲 第七屆 菲

□隊球錦標
第一屆 菲 第二屆 中 第三屆 中 第四屆 菲 第五屆 中 第六屆 菲 第七屆 菲

□足球錦標
第一屆 菲 第二屆 中 第三屆 中 第四屆 中 第五屆 中 第六屆 中 第七屆 中

□籃球錦標
第一屆 菲 第二屆 菲 第三屆 菲 第四屆 菲 第五屆 中 第六屆 菲 第七屆 菲

□單打網球
第一屆 菲 第二屆 日 第三屆 日 第四屆 日 第五屆 菲 第六屆 日 第七屆 日

□雙打網球
第一屆 菲 第二屆 日 第三屆 日 第四屆 菲 第五屆 菲 第六屆 日 第七屆 日

天朗氣清中華運動場行開幕禮 三國選手五百餘名好顯英雄技

運動場之全部觀察

今日下午行開幕禮
一時半先攝全體影
有童子軍維持秩序
秩序册在場中發售
蔣總裁復電不能到

南北兵戎搶攘、國家多事之秋、舉國上下、無不以爲第八屆遠東運動會、將受時局影響、不得如期舉行、幸賴諸職員之熱心辦理、與軍政當局之竭力扶助、籌備兩月餘、楚楚有序、得於今日下午二時照常開幕、廣場三片、其最西者爲足球場、四面繞有看台、可容觀客二萬餘人、規模宏大、氣象壯麗、今日下午、將見旗幟飛揚、歡呼連天、以祝中華足球隊戰勝日本、並日後將連日見我中華人士、狂聲高呼、共賀勝利、此蓋中華足球隊、每戰必勝、決然奪得錦標也、足球場之東、爲田徑賽場、四周亦繞有看台、跑道跳坑、無不新建而適用、規模亦頗有可觀也、其最東一片、即棒球場、今日下午二時、開幕禮舉行之地點也、棒球場之東北隅爲新建之戶外籃球場、每至晚間、電燈輝煌、站立其旁者、莫不疑爲白晝、更無不見而生羨、竟有若此之運動場地也、棒球場之南爲網球場、三面亦繞有看台、一端圍以布蓬、碧波草地、用竹籬與棒球場隔開、實亦運動之勝處也、巡視以上三場布置、均於最短時期內興工建築、實頗非易、而並於環境不佳、經濟困難之秋、居然經一月奮鬥、大功告成、此不能不推大會職員之苦力經營、與社會人士之熱心贊助也、茲將今日開幕禮秩序列後、

㈠運動員遊行
㈡王正廷致開會辭
㈢總裁致辭（郭泰祺代）
㈣菲列濱代表答辭
㈤日本代表答辭
㈥菲列濱宣誓業餘資格
㈦日本宣誓業餘資格
㈧中國宣誓業餘資格
㈨會長宣告遠東運動會正式開幕
㈩奏樂

第八屆遠東運動大會、今日開幕典禮非常隆重、曾由大會會長王正廷博士電促總裁蔣總司令來滬主持一切、昨得復電云、「王儒堂先生大鑒、漾電祇悉、中適患感冒、屆時恐不克趨赴、敬請先生代表主持、并祝諸同志康健、遠東大會萬歲、蔣中正叩敬、」

昨日下午三時餘、菲律濱大會領袖 Dr. Regino R. Glanan 日本領袖山本氏、（Yamamato）以及日菲體育要人七八人、由大會副會長張伯苓及黃正道·容啟兆三人、引道至各運動場視察形勢·建築·設備等、是否合宜、視察結果、除少數須修正外、其餘甚爲滿意、各代表多謂各場建築、均甚合於規則、設備亦極完備、足稱亞東爲美完備之大運動場云、

今日下午一時半、中日菲三國全體代表、在田徑場攝影、希望中國全體職員各秀員選手、於下午一時赤場準備、倘有尚未領得徽章者、即望提早午膳、於十二時左右至辦公處領取、攝影畢、整隊入棒球場行開幕典禮、攝影時、謝絕參觀、

大會以會場地位廣闊、報告時無揚聲器不能遙達觀衆、特商江西路四十三號B字亞美公司供給揚聲器兩具、在棒球場及田徑賽場應用、

本屆遠東運動會秩序册、已出版、每册一百三十餘頁、可用八日、印刷精良、內容豐富、載有重要職員照片、詳細秩序、各項運動員選手、及歷屆成績紀錄、與記分表等等、應有盡有、凡往參觀者、均宜人手一册、每册祇售小洋四角、今日在場內外由市童子軍熱心代售、

會場四至

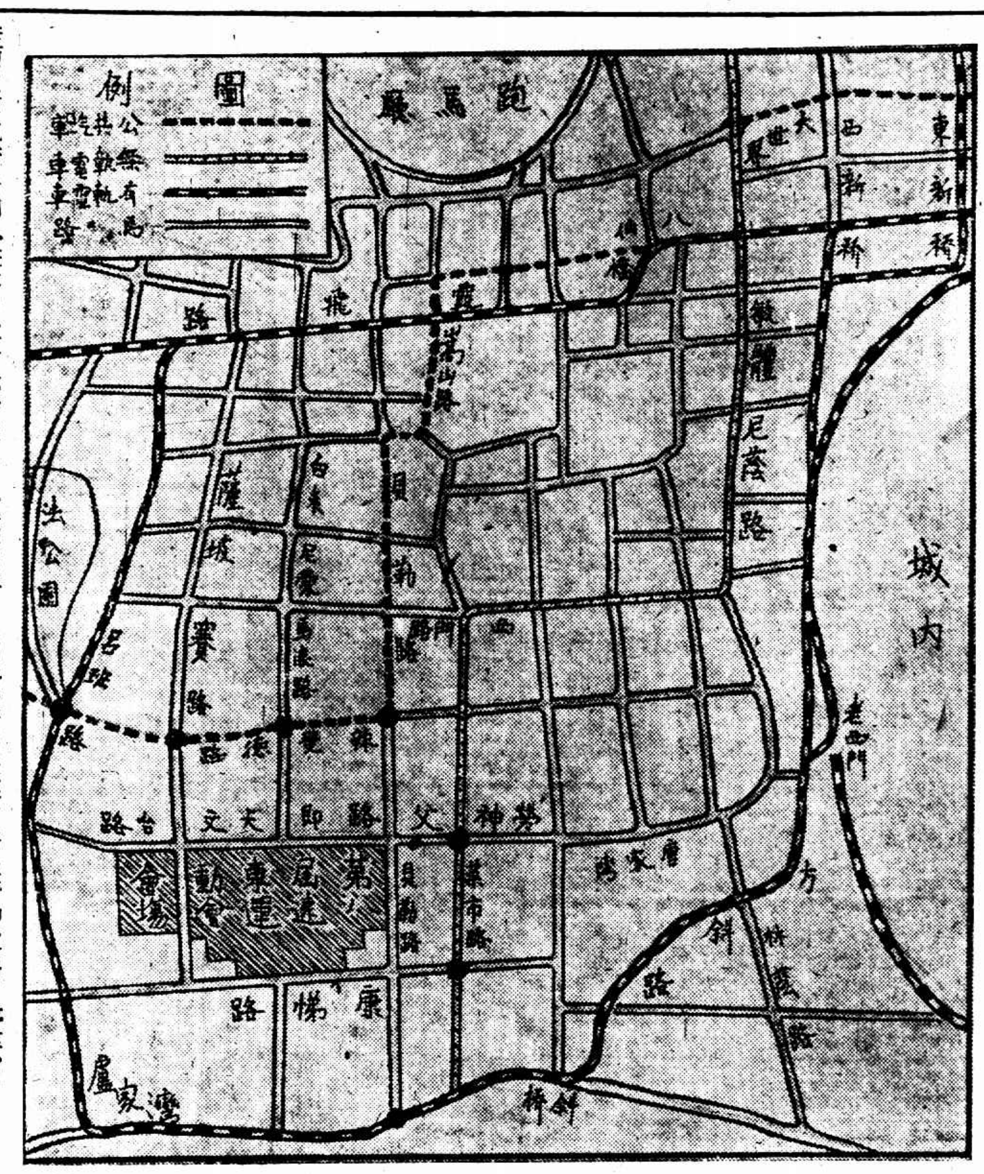

（鄭元書繪）

坐車者請勿觀法租界不開公共車輛一節並請注意十七十八兩路電車公共租界法租界已交互通車在大世界旁不必換車

法商電車電燈公司、在本月二十七號至九月三號比賽期內、行駛運動場各路車輛、均各增加如下、電車第十路十六舖至盧家灣、可在勞神父路口停車、無軌電車第十七路斜路至岳州路及十八路斜橋至昆明路、均可在菜市路及勞神父路口停車、公共汽車第二十一路洋涇浜至打浦橋、可在辣斐德路貝勒路口停車、該路加開專車、專駛洋涇浜與勞神父路運動場、所有車價、仍照前章、

◉三國運動選手名單

（中）一百七十八人
（日）一百八十四人
（非）一百八十八人

中國選手

▲全能運動選手（十六人）
444李誠年 445侯成之 446余修安 447徐松武
448黃炳坤 449林有興 460鍾□基 461宋秉林
449周兆元 453白 端 464金 岩 465沈昆南
450曾福鑾 457梁錦森 458蔡意平 469張鴻鶴

▲田徑賽選手（四十三人）
401鍾連基 402黃炳坤 403周兆元 404吳再興
405宋秉林 406白 端 407徐紹武 408李威年
409侯成之 410林有興 411余慎安 412卞鳳年
413吳德榮 414李去森 415黃勝白 416盧 舟
417蔡棣德 418黃金鰲 419張瑞鑾 420金 岩
421吳炎章 422邵英平 423陳廣添 424盧家駿
425張關林 426孫雲霖 427李仲二 428陳晉初
429俞 杰 430陳基贊 431司徒光 432夏 翔
433李 琳 434楊金聲 435陳木火 436方輔祖
437王振聲 438尹商屏 439蔡意平 440李 通
441龐希文 442劉佛賜 443孫久榮

▲女子排球選手（廿一人）
550張杏蘭 551梁志光 552盧惠卿 553余妃懷
554余康榮 555盧其英 556李惠源 557連惠芬
558李粹美 559李翠儀 560譚翠榮 561楊麗明
562汪素若 563吳雪卿 564鄧志豪 565王大樂
566朱明寶 567蘇福琦 568蕭嘉玲 569陳彩鳳
571蘇韻惠

▲男子排球選手（十四人）
493黎連禮 494李仲生 495許嵩巒 496譚維雄
497羅兩科 498曹廷贊 499陳錫炳 500譚蘇景
501孫 權 502李景謙 503梁質君 504陳煜年
505陳錫培 506黃培昌

▲足球選手（二十人）
507何家平 508劉 茂 509羅偉文 510何佐賢
511林玉英 512伍寶鎏 513李炳棠 514孫錦順
551黃柏松 516蔡炳芬 517吳錦泉 518陳煥賢
510馮少康 520朱鑑泉 521馮文傑 522劉慶祥
523黃瑞華 524黎郁達 525陳光耀 529曹桂成

▲網球選手（四人）
527林寶華 528邱飛海 520吳仕光 530江道章

▲籃球選手（十八人）
483孟玉昆 484姚恩漢 485黎寶駿 486歐陽旭輝
487蔣逢珠 488譚達謙 480修復然 450李 洲
491孫 權 492陸鍾恩

▲棒球選手（十九人）
531馮干和 532鄭雲玉 533羅忠福 534程觀炳
535鍾恩榮 536□運共 537楊錦源 538許耀權
539何貞漢 540余伯良 541余伯陶 542鄭 發
543黎 利 544楊東照 545陳 潮 546林 宣
547黃樹英 548李承蘭 549湯榮光

▲游泳選手（二十三人）
460梁兆文 461陳振興 462王文輝 463尹光庭
464楊英華 465□官廣 466何伯屏 467盧志興
468黃錦芬 469黃炳芬 470林開堂 471謝寶宗
472黃茂源 473黃義和 474蕭善才 475吳滿祝
476李榮耀 477吉雲起 478李誠元 479馮榮軾
480馬智輝 482陶佐德 483朱惠明

◉今日有六種比賽

□足球 今日下午五時 在足球場舉行 中對日
□籃球 今日下午八時半 在籃球場舉行 中對日
□網球 今日下午三時 在網球場舉行 中對菲單打
□棒球 今日下午三時 在棒球場舉行 中對日
□排球 今日下午三時半 在足球場舉行 中對日
□游泳 今日下午六時 在虹口游泳池舉行 四項預賽

日本選手

▲全能運動選手（廿七人）
254高木正征 255谷三三五 256相澤岩夫
257寺岡隆德 258西 岩 259竹內兵藏
260大澤重憲 261南部忠平 262桑田行芳
263津島仙太郎 264岡本喜作 265松重秀男
266岡田英夫 267勝田豐次 268深津健一
269角田信行 270篠口實一 271星名泰
272石橋鐵夫 273藤田康行 274福井行雄
275織田幹雄 276小山滾一 277高田通
278笠原寬 279三木義雄 280三宅正之

▲田徑賽選手（五十四人）
201竹內兵藏 202寺岡隆德 203高木正征
204谷三三五 205相澤岩夫 206西 岩
207松重秀男 208勝田豐次 209岡田英夫
210津島仙太郎 211桑田行芳 212岡本喜作
213橋本信義 214矢柴春雄 215深津健一
216高柳堂雄 217岸源左衛門 218大尾甲子雄
219北角昌利 220後藤信雄 221津田晴一郎
222道川茂作 223竹本千代治 224永田安之助
225福田行雄 226三宅正之 227島一郎
228三木義雄 229平岡進 230織田幹雄
231大澤重憲 232田中義雄 233木村一夫
234服部勝之助 235小山滾一 236村上國平
237南部忠平 238今村進一 239大島鎌吉
240中澤米太郎 241草場幸雄 149桑原省吾
243笠原寬 244古山一郎 245藤田康行
246沖田芳夫 247原田光之進 248伊藤金太郎
249尾崎尚文 250住吉耕作 251高田靜夫
252□馬辰男 253高田大郎

▲女子排球選手（十五人）
371辻本敏 372濱崎鈴子 373片岡壽賀
374曾根桃子 375太田系江 376澤美代
377高田喜代子 378長谷川美代子 379岡崎明子
380星七日出子 381播磨和江 382高橋喜代
383上田幹江 384枝光繁 385日野貞子

▲男子排球選手
316高橋哲雄 337早崎廣種 338安居勤
339中村正吾 340伊藤元義 341張々苑
343江畑吉二郎 343井上恒雄 344鴉澤豐三
345足立六郎 346松本勝明 347石見平三郎
248銘米二

▲足球選手（十七人）
349鈴木重義 350有馬映夫 351玉井操
352朝倉保 353杉村正一郎 354鈴木義弘
355隨通世 356本田長康 357高橋茂
358□腰重丸 359春山泰雄 360近藤台五郎
361西川潤之 362高師廉夫 363杉村正三郎
364橋村三男 365伊藤聖

▲網球選手
366相澤久孝 367橋山洋治 368佐藤俵太郎
369松浦竹松 370井上常一

▲籃球選手（十八人）
326野村暉 327東城正 328中村幸怡
629田中寬次郎 330大橋貞雄 331清水潔
331佐藤平六郎 333青柳市作 334內田春三郎
335高田友之助

▲棒球選手（十六人）
308宮武三郎 309町田重信 310山崎貞二
311岡田貴作 312伊藤勝三 313山下實
314本鄉基幸 315三谷八郎 316村川克巳
317加藤喜作 318野村榮一 319西川東平
620梶上初一 321樋口幸信 322浜井武雄
323島本篤方郎 324福島鐐鐐 325原田安次郎

▲游泳選手（二十六人）
281西本龍三 282村松正一 283入谷唯一郎
284杉村常雄 285海老原市郎 286米谷喜一郎
287森好男 288野田一雄 289谷口忠康
290山本操 291粟田良作 292片山榮吉
293兒玉博 294村上弦 295竹林隆二
296寺田亨太郎 297安田末吉 298米山弘
299落合芳政 300入江稔夫 301大木直正
302上田治 303猿橋清 304馬渡勇喜
305渡邊寬二郎 306村上貞夫 307勝田忠彌

▲排球隊選手（十三人）
337高橋哲雄 336早崎廣種 338安居勤
339中村正吾 340伊藤元義 341張文苑
342江畑吉二郎 343井上恒雄 344鴉澤豐三
345足立六郎 346松本勝明 347石見平三郎
348銘米二

中日乒乓選手

（中）張永初·（隊長）王伯洪·孫鑑渠·奚巧生·李傳書·朱維衍·林榮棋、
（日）鈴木實男·（隊長）小山伸雄·小笠原英浩·土谷英二·幸田榮之郎·荒木秀雄·池田次郎等、
八月三十日下午四時 個人比賽
八月三十一日下午六時 團體比賽
地點 棒球場籃球房

菲律濱選手

▲徑賽選手（六十九人）
1尼帕泰西諾 2公石格 3帕賽卜脫 4阿拉勃臘
5維爾奴凡 6□斯屈嚴達 7羅雄 8帕狄拉
9喀爾的萊茄 10諾狄士 11耶脫 12谷納茄
13阿脫特 14立斯托白爾 15翰雷 16奴度
17阿奎拿 18西愛臘 19墨生 20沖利安拿
21孔賽潑新 22克魯士 23阿皮拉 24臘倍亞
25法南地士 26桑康拿 27阿皮拉 28公石爾斯
29臘助 30狄芬格臘雪 31托立別克 32彭賽爾
33阿賽 34阿勝新 35蘇梅谷 36羅士
57喀利亞拿 38亞雷洛 39屈力士 40帕賽爾
41托雷斯 42肯納納 43羅虫 44亞梯士
45愛斯桑托斯 46帕西亞斯 47白爾度石拿 48阿爾梅魯
49本納 50勃拿陀 51伊谷

▲全能運動選手（廿一人）
52□南地士 53勃雷士 54卜堵新 55泰麥亞
56阿皮拉 57屈力士 58桑谷 59伊谷
60□亞 61帕斯卜脫 62尼帕墨西諾 63愛斯屈雷達
64公石格 65阿拉勃臘 66維爾奴凡 67羅雄
68帕狄拉 69耶泰 70喀斯的萊茄斯

▲足球選手（十五人）
阿爾托拿格 谷斯泰斯 羅屈立哥士 傑馬梯納士
西馬梯納士 羅薩度 屈龍奎特 谷愛利
梅特尉 瘠安谷 蒙福脫 賽臘
賴闊拿 沙推洛 阿奈拿

▲游泳選手（十九人）
71□雪斯 72歐客 73阿利 74歐斯孟
75脫卜 76傑喀利亞 77阿康琪爾 78十勃朗
79泰別亞 80阿□拿度 81薩哥西 82吧德萊沙
83伊爾台方沙 84麥萊士 85阿拉薩特 86享度石
87桑達康 88賴華富 89卡白定 90士倫梯拿
91阿本

▲棒球隊選手（十五人）
92康納脫 93麥桑托斯 94倪達爾 95維桑托斯
96拿凡魯 97孟石拿爾斯 98亞開夫 99梅魯比洛
100格維亞拉 101格維亞拉 102別爾優 103麥克蘭
104不屈臘 105阿干拉 106台塞
恩格亞

▲網球隊選手（四人）
芬梯培爾斯 體桑托斯 賽維倫

▲籃球隊選手（十八人）
107許洛郁 108菲洛門拿 109馬奎雪斯 110傑的斯坦
111喀斯的倫 112喀斯屈魯 113利拿沙 114湯西谷
115拉馬斯 116阿奎□德

◉我國各項選手概述

足球勢力仍厚
籃球大勝歷屆
田徑成績進步
網球力足對菲
排球棒球亦健
游泳可雪前恥

（一）足球隊

名震世界稱霸遠東運動會連獲六次錦標之中國足球隊、本屆出席代表仍以華南隊爲主體、另行加入赴澳足球健將黃瑞華·陳光耀·黎郁達·曹桂成四人、老將李惠堂·梁玉堂·因在澳比賽受傷不克回國、及後衛陳苑在港未來、頗以爲憾、但全隊實力仍十分雄厚、前鋒中右翼曹桂成活潑敏捷、奪球巧妙、前在三育足球隊中甚得滬上人士之贊許、左翼陳光耀短小精悍、前代表華南隊來滬比賽時、極有聲譽、左鋒孫錦順勇敢善戰、爲香港唯一之衝鋒人才、球藝不亞於李惠堂君、其餘前鋒如黃柏松·吳錦泉·李炳棠·蔡炳芬·皆久經沙場之將、後衛黎郁達羅偉民劉茂均佳、黎之監視敵人尤見精密、中堅黃瑞華、本年春間曾留滬參加萬國足球賽、以勇敢聞名比賽時、奮鬥到底、終不肯示弱於人、是其之特長處、林玉英（隊長）前與黃瑞華·梁玉堂·爲中線三衛把鎖中原、敵人鮮能越過、實爲全隊柱石之一、守門鮑家平、高低球、均能對付、總之全隊無弱點、本屆錦標亦捨我莫屬、吾人可爲預祝者也、

附全隊名單（有×者曾出席第七屆遠東運動會）鮑家平×劉茂×羅偉民何佐賢×林玉英伍寶鎏×李炳棠×孫錦順×黃柏松蔡炳芬吳錦泉陳煥賢鄭少康馮鑑泉馮文傑×劉慶祥×黃瑞華×黎郁達×陳光耀×曹桂成

（二）籃球隊

本屆之籃球隊可稱爲歷屆遠東運動會、中國籃球隊之最強者、查從前全國籃球預選、乃以各區爲單位、如華北則由華北代表、如華東勝即由華東代表、所以人才難免遺漏、本屆乃將更新其代表權、爲網羅全國人才起見、就將華東華南兩隊所有優秀份子概行入選、請專家擔任教練及指導、作長時間之練習、並約上海西人最強之麥令斯隊、菲律濱隊連行四次友誼比賽、球藝精良、全隊完善、本屆之正式出席代表、將以歐陽旭輝任中鋒、姚恩漢談達鋒爲左右鋒、趙逢珠黎寶駿爲左右衛、以上五人堪稱全才、各能盡職、姚恩漢談達鋒、奪球速、投籃又準、變化無窮、出場後、即抱死戰、決心其奮鬥精神、使觀者欽佩不置、且與中鋒歐陽旭輝非常連絡、歐陽以高大身材、從中指揮、能使全隊合作工夫益形堅固、左右衛趙逢珠李寶駿成兩峯對峙、把守後方、有如金城鐵壁、黎且乘機破敵、每奏凱而歸、蓋後衛而兼前鋒之才也、至於本屆日菲之球藝、如何亦寡詳查、除日隊未曾在滬表演外、菲隊則曾與麥令斯作友誼比賽一次、其中鋒Bautista及左右鋒mariano, Soblobohm 已露出絕好技術、Battista爲遠東運動會菲隊之老將、球藝尤精、總之本隊以快捷特長、前鋒投籃亦準確、爲我隊勁敵、我隊欲從菲隊奪回錦標、當視異後之努力如何、但以我隊之球藝而論、似不難取勝也、附本屆之球員名單如左（黎寶駿曾出席第七屆遠東運動會）

孟玉崑・姚恩漢・黎寶駿・趙逢珠・歐陽旭輝・談達鋒・佟錫然・李洲・孫權・陸鍾恩・

（三）田徑賽

本屆之田徑賽隊組織、亦較前數屆爲週到、先期成立田徑賽訓練班、努力練習、但我國田徑選手成績、雖有進步、終不及日菲之銳進、本屆希望能得分數者、爲夏翔之拿竿跳高、鍾連基黃炳坤之百米、金岩之欄、李威年侯成之之四百米八百米、卞鳳年之八百米千五百米、其餘田賽之及全能運動、恐屬無望、

附本屆之隊員名單如左（有又者或因事或因病已不能出席）

鍾連基 黃炳坤 周兆元 吳再興 宋秉林 又白 端
徐紹武 李威年 侯成之 林有興 余懷安 卞鳳年
吳德燊 李志森 黃勝白 陳廬舟 又蔡俊德 黃金鰲
郭瑞遐 金 岩 吳炎章 卻樂年 陳虞添 盧家駿
又張聞林 孫寶藻 李仲三 又陳曾初 俞 杰 陳基實
司徒光 夏 翔 又李 琳 又楊金聲 又陳木火 又方輔祖
又王振聲 尹商屏 蔡意平 李 涵 又龐希文 又劉命賜
又史久榮

附全能運動員名單

李威年 侯成之 余懷安 徐紹武 黃炳坤 林有興
鍾連基 宋秉林 周兆元 白 端 金 岩 沈昆南
俞耀修 又梁綵悉 蔡育平 張鳳瀛

（四）排球隊

我國本屆出席遠東運動會之排球隊、多由華南代表、本屆代表權仍屬華南、吾人觀其與華東決賽時、發球・壓球・擊球・均見老到、查前屆我排球隊在菲與菲隊第六次比賽時、第一局、二十一對十八、菲勝、第二局、二十一對十五、中勝、第三局、二十一對十七、菲勝、當第三局比賽時、我國球員、對裁判處斷、所表不滿、遂至失利、但以成績論、中國雖敗、殊不弱也、本屆我隊員各抱雪恥之志、勝利大有希望、出席球員列左、

（有又者曾出席第七屆遠東運動會）

又黎連楹・李仲生・黃嵩畬・譚維雄・羅南科・又曹廷贊・陳錫炳・譚蘇景・孫權・又李景謙・梁賓君・陳煜年・陳錫培・王培昌・

（五）網球隊

遠東運動大會、今已第八屆矣、各項錦標、我國均嘗奪得、惟網球則否、單人雙人比賽、均未嘗得一次之勝利、緣國內練習是藝者少、環境如斯、選手不易產生、此屆參加者有由澳司多利亞歸國之林寶華、及新嘉坡之邱飛海兩君、論年則林君僅二十歲、邱君亦只二十二歲耳、但兩君具有網球天才、生於異域優良環境之中、所以能養成有勇知方、名聞中外之球藝、異國家之幸、吳仕光君爲香港網球界之名人、江道章君亦華東之健者、兩君之攻守技術、亦均可觀、故在此次大會競賽中、菲律濱之網球殊不足慮、勁敵惟日本耳、

（六）棒球隊

本屆棒球隊係由檀香山華僑與華南區聯合組織、實力較前數屆爲優、嘗與日菲一戰、附隊員名單如左、

鄭玉和 鄭雲玉 羅恩爵 程觀炳 鍾恩榮 陳運芳
楊錦源 許耀權 何東漢 余伯良 余伯陶 鄭 發
[illegible] 黃樹英 李承顯

（七）游泳隊

本屆遠東運動會我國游泳成績最劣、僅第二屆得一錦標、蓋抑勢使然、因日菲均海濱島國、練習機會較多、成績自佳、但我國本屆有星加坡僑胞謝實宗黃義和黃茂源等返國、參加競賽、大會生色、而謝實宗成績尤美、必能得一雪前屆零分之恥、出隊員名單如左、

梁兆文 陳振興 王文輝 尹光庭 楊英華 彭宮廣
何伯屏 盧志興 黃錦芬 黃炳芬 林閩堂 謝實宗
黃茂源 黃義和 蕭善才 吳滿祝 李榮耀 李雲昶
李誠元 謝榮斌 馬智輝 陶佐德 雷惠明（完）

會場圖（李壽慈繪）

A足球場二元劵入口 B足球場六角劵入口 C足球場一元劵入口 D田徑賽場入口
E籃球場入口 F棒球場入口 G網球場入口
游泳場另登
售票處在各入口旁

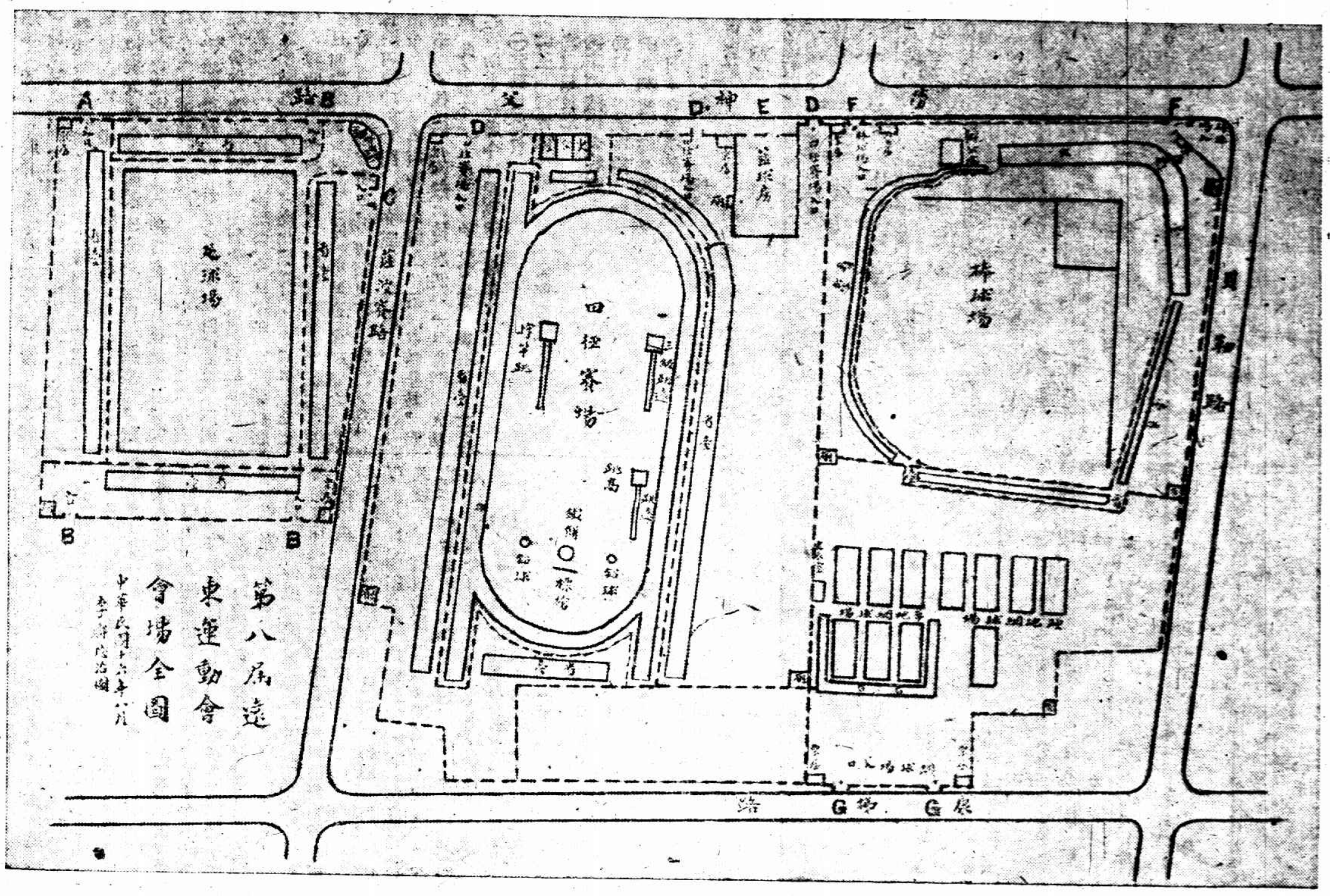

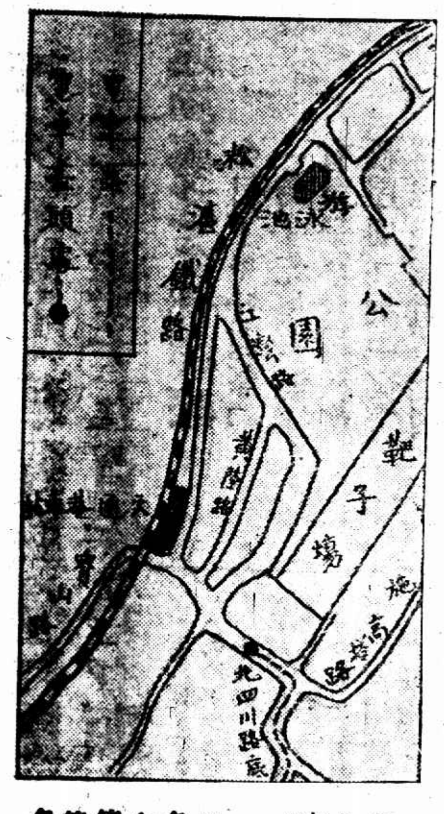

游泳場地點

參觀游泳者乘一路電車至北四川路底電車盡頭處下車沿公園北行（鄭元書繪）

大會職員

總裁 蔣介石 伍朝樞 余日章
名譽會長 克 松（菲）
會長 王正廷（中）
第一副會長 岸清一（日）
第二副會長 張伯苓（中）
名譽幹事 沈嗣良（中）

大會八日總秩序表

▲八月二十七日星期六		
下午二時	開幕禮	棒球場
下午二時	棒球	棒球場
下午二時	網球	網球場
下午三時半	排球	足球場
下午五時	足球	足球場
下午八時	游泳	虹口游泳池
下午八時半	籃球	棒球場
▲八月二十八日星期日		
下午二時	棒球	棒球場
下午三時	網球	網球場
下午三時半	田徑賽	田徑賽場
下午三時半	排球	足球場
下午五時	女子排球	足球場
下午八時	游泳	虹口游泳池
下午八時半	籃球	棒球場
▲八月二十九日星期一		
下午二時	棒球	棒球場
下午三時	網球	網球場
下午三時半	田徑賽	田徑賽場
下午三時半	排球	足球場
下午五時	足球	足球場
下午八時	游泳	虹口游泳池
下午八時半	籃球	棒球場
▲八月三十日星期二		
下午二時	棒球	棒球場
下午二時	網球	網球場（兼公開）
下午三時半	全能運動	田徑賽場
下午四時半	排球	足球場
下午五時半	女子排球	足球場
下午八時	游泳	虹口游泳池
下午八時半	籃球	棒球場
▲八月三十一日星期三		
下午二時	棒球	棒球場
下午二時	網球	網球場（兼公開）
下午三時半	全能運動	田徑賽場
下午五時	足球	足球場
下午八時	游泳	虹口游泳池（公開）
下午八時半	籃球	棒球場
▲九月一日星期四		
下午二時	棒球	棒球場
下午二時	網球	網球場（兼公開）
下午三時半	田徑賽	田徑賽場（公開）
下午四時	排球	足球場
下午五時	足球	足球場（公開）
下午八時	游泳	虹口游泳池（公開）
下午八時半	籃球	棒球場（兼公開）
▲九月二日星期五		
下午二時	棒球	棒球場（公開）
下午二時	網球	網球場（公開）
下午三時半	田徑賽	田徑賽場（公開）
下午三時半	女子排球	足球場
下午五時	足球	足球場（公開）
下午八時	游泳	虹口游泳池（公開）
下午八時半	籃球	棒球場（公開）
▲九月三日星期六		
下午二時	棒球	棒球場（公開）
下午二時	網球	網球場（公開）
下午三時半	排球	足球場
下午五時	足球	足球場（公開）
下午八時	游泳	虹口游泳池（公開）
下午八時半	籃球	籃球場（公開）

今日之足球比賽內容

中國對日本

我國足球、在遠東運動中、已連得錦標六次、技術之精、向爲國人所共知、毋庸多述、本屆我國足球代表、由香港隊與由澳回國之四人、混合而成、其實力較前尤爲雄厚、據精於斯道者云、此次我國足球錦標、不成問題、是固球迷諸君所具有之決心、而亦社會人士之所同願者也、本屆比賽、採循環制、故今日與日本比賽、即爲最後之決戰、近年日菲兩國、鑑於歷屆足球之失敗、極力奮發、急起直追、以圖雪恥、故進步之速、一日千里、視其實力、亦未可輕視、但較之我國、或略遜一籌耳、今日之賽、勝敗系之、兩國健兒、各顯身手、戰鬪之劇、固無待言、而勝利在手、是爲我國揚眉吐氣、想亦關心斯道者之所樂聞也、茲將中日兩國足球隊員名號開列如下、

▲中國足球隊員名號

507何家平 508劉 茂 509羅偉文 510何左賢 511林玉英 512伍家選 513李炳棠 514孫錦順 515黃柏松 516葉炳芬 517吳錦泉 518陳煥賢 519鄭少康 520張鑑泉 521馮文傑 522劉慶祥 523黃瑞華 524黎郁達 525陳光耀 526曹桂成

▲日本足球隊員名號

349鈴木重義、350有馬映夫、351玉井操、352朝倉保、353杉村正二郎、354鈴木義弘、355瀧通世、356本田長康、357高橋茂、358竹腰重丸、359春山泰雄、360近藤台五郎、361西川潤之、362高師康夫、363杉村正三郎、364橫村三男、365伊藤聖、

裁判員馬約翰 巡邊員盧頌思 馮建維

今晚之籃球比賽內容

▲中國對日本

今晚八時半第八屆之籃球錦標、中日兩國、開始比賽、地點在棒球場內之露天籃球場、比賽時利用極強電光、甚爲壯觀、以實力論、中國必獲勝利、可爲預祝、中國本晚出席代表爲歐陽旭輝任中鋒、姚恩漢談達鋒任左右鋒、趙逢珠黎寶駿爲左右衛、附中日兩隊名單如左、

（中）姚恩漢・談達鋒・歐陽旭輝・趙逢珠・黎寶駿・陸鍾恩・李洲・孟玉崑・佟復然・孫權・

（日）野村竟・東城正・中村幸怡・田中寬次郎・大橋貞雄・清水潔・佐藤平六郎・青柳市作・內田春三郎・高田友之助・

今日之棒球比賽內容

自一九一三年、遠東運動會成立後、中國對於棒球一項、向未獲得錦標、今年本屆遠東運動會機關、曾早日籌備、邀請檀香山棒球隊回國代表、消息曾見本報、聞此次回國之棒球隊成績優異、回國後、曾在香港比賽、消息傳來、實足令人深抱樂觀、聞該隊對於擊球一項、尤有特長、頗有打敗菲列濱之可能、而亦有戰勝日本之希望、今日照遠東大會中賽秩序表、中國棒球隊、擬與日本比賽、比賽下午三時起、地點在棒球場、

棒球亦爲遠東運動會八大錦標之一、此賽照遠東運動會規則、取用雙圈制、結果以得勝次數最多者爲錦標、今日比賽、裁判員已請定劉逢生、茲將中日兩隊隊員列後、

中華隊

331鄭玉和 332鄭雲玉 333羅恩爵 334程觀炳 335鍾恩榮 336陳運芳 337楊錦源 338許耀權 339何東漢 340余伯良 341余伯陶 342鄭發 343黎利 344楊東昌 345陳[illegible] 346陳管 347黃樹英 348李承顯 349馮榮光

日本隊

308宮武三郎 309町田重信 310濱崎眞一 311岡田貴作 312伊藤勝三 313山下實 314本鄉基幸 315小谷八郎 316村川克己 317加藤春作 318村野[illegible]一 319西川東平 320梶上初一 321楠見幸信 322濱井武雄 323島本篤三郎 324[illegible] 325原田安[illegible]郎

今日之排球比賽內容

中國與日本

中日排球隊今日作本屆第一次排球錦標比賽、定下午三時半在足球場舉行、中國有獲勝希望、雙方球員姓名參看「三國運動選手名單」

今日之網球比賽內容

中國與菲律賓單打比賽

今日下午大會開幕後、三時在網球場有網球單打比賽、與賽者爲中國與菲律濱、中國代表、已選定僑外網球明星、邱飛海與林寶華二君、邱君爲第一組代表、林君爲第二組代表、裁判員已請定何家塗熊鼎光二君分別担任、查我國網球、於遠東運動會中、屢次失敗、不惟錦標未曾獲得一次、即第一位置、亦未曾得過、近數年來、國人對於網球、漸次發生興趣、從此項遊戲亦日多、故人才輩出、而其中以僑外邱林二君之成績、最爲優長、按二君均爲各該地之中外網球錦標、抵滬後、所向無敵、時多驚人之技表演、故一般觀者、多謂此次錦標、頗有希望、記者深望二君、對於今日之比賽、多方注意、觀察敵之優劣之點、再設法以制之、則奪回錦標、實非難事也、

今日之游泳比賽內容

▲地點 四川路底公共游泳池

游泳爲遠東運動會中八種錦標之一、我國除在第二屆大會時曾得一次第一外、此後歷屆比賽、俱名落孫山、一無所得、研其原因、良以是項運動、於居地極有關係、日菲均係島國、人民集居海濱、幼而習焉、故其成績、俱能日益進步、我國本屆游泳代表、有新加坡檀香山及香港健將多名、成績亦殊不惡、堪與日菲一決雌雄、今日爲比賽之第一日、屆時興波作浪、往來競逐、與其他各項運動、另有一番風味、聞此次日本選手、有名將數人、未能出席、我國頗有錦標希望、茲將今日比賽項目、及賽員名號分列於左、

◉一千五百米自由式預賽

第一組

77阿康琪審（菲）79脫勃郎（菲）297安田末吉（日）298米山弘（日）472黃茂源（中）481陶佐德（中）

第二組

83伊爾台方沙（菲）81薩歇西（菲）295竹林隆二（日）296寺田亨太郎（日）480馬智輝（中）482雷惠明（中）

◉五十米自由式預賽

第一組

71亞西斯（菲）83阿拉薩特（菲）283村松正一（日）284杉野常雄（日）460梁兆文（中）471謝實宗（中）

第二組

73歐卡（菲）76傑卡利亞（菲）281西本龍三（日）282入谷維一郎（日）461陳振興（中）472黃茂源（中）

◉百米仰泳預賽

第一組

88賴華嘗（菲）89略勃亭（菲）301大木直正（日）303猿橋清（日）470林閩堂（中）478李誠元（中）

第二組（下午十時二十五分）

90托爾的牟（菲）91阿本（菲）300入江稔夫（日）302上田治（日）466何伯屏（中）468黃錦芬（中）

◉二百米蛙式預賽

第一組

85阿拉薩特（菲）86阿唐柴（菲）304馬渡男喜（日）307勝田忠彌（日）467盧志興（中）480馬智輝（中）

第二組

82吧德萊沙（菲）83伊爾台方沙（菲）305渡邊寬二郎（日）306村上貞夫（日）465彭官廣（中）471謝實宗（中）

◉百米自由式預賽

第一組

73[illegible]利（菲）85阿拉薩特（菲）286米谷喜一郎（日）288野田一雄（日）471謝實宗（中）476李榮耀（中）

第二組

9歐卡（菲）76傑卡利亞（菲）287森好男（日）290山本操（日）476林閩堂（中）473黃茂源（中）

◉四百米自由式預賽

第一組

77阿康琪審（菲）87桑台康（菲）291栗田良作（日）293兒玉博（日）461陳振興（中）479黃茂源（中）

第二組

78脫勃郎（菲）81薩哥西（菲）289谷口忠康（日）306村上貞夫（日）473黃義和（中）474蕭善才（中）

美國棒球大王贈棒球

貝勃魯氏親自簽字

美國棒球大王世界聞名之擊手貝勃魯氏、非常關心遠東運動會、此次特將貝氏以前擊過之球、親自簽字、郵寄至上海歐陽鴻鈞、囑轉贈此次遠東運動會棒球比賽中連跑四壘之第一人、如次各比賽中、並無連跑四壘者、則贈之得錦標一隊、聞寄來之球、在美爲無上之寶、可值百萬、此次寄來遠東、不知何人得此項名譽獎賞、

◉大會之回顧與現在（一）

（王庚稿）

本屆大會之光榮
以前七屆之結果
以前失敗之原因
本屆大會之希望

轟轟烈烈籌備已久、眼望欲穿的第八屆遠東運動會、今日開幕了、遠東運動會在中國舉行、這已是第三次、這一次的大會與前一次的大會、情形大不相同、這種不同、卻是我全國人的光榮、

㈠前兩次大會中的主要職員、都是外人代表的、這是中國體育界上最失面子的一件事、也是中國人人格上最可恥的一件事、這一次完全是我國人自己來辦理、表示國民性的獨立精神、這是可慶之點一、

㈡前兩次大會舉行於軍閥壓迫之下、種種不能發展、這一次卻舉行於青天白日國民革命將成功的時期之下、這是可慶之點二、

㈢這一次的會場裏的辦事人員、多數是體育專家、所以會場設備的周到、以及其他一切的規程遠非前兩屆大會所能望其項背、這一點必能在國際間得到光榮、這是可慶之點三、

（未完）